El Barça no perdona y mantiene la persecución

www.marca.com
DOMINGO 1 ABRIL 2012 1€

MARCA

2-0

Los azulgrana, más espesos de lo habitual • Iniesta abrió el marcador • Mateu Lahoz pitó penalti tras un piscinazo de Tello... y Messi sentenció

EN MARCA TV
12.00 FÚTBOL Castilla-Celta B (dir.)
14.00 PÁDEL - MUNDIAL Final masculina
19.45 FINAL EUROLIGA FEM. Rivas-Ros Casares (dir.)
23.25 FUTBOLEROS

1-5

UN LÍDER PATA NEGRA

EL REAL MADRID VA A POR EL TÍTULO A GOLAZO LIMPIO

El **tridente** blanco, sin contemplaciones en el Reyno: dos de **CR7**, dos de **Higuaín** y uno de **Benzema** • Albiol y Granero fueron titulares • Mendilibar y Lamah, expulsados • Los de Mou, de récord: **ya llevan 100 goles en Liga** • Mantienen su ventaja de **6 puntos**

ASÍ VA EL PICHICHI: CRISTIANO 37 MESSI 36

CRISTIANO
"No nos pasa por la cabeza no ganar esta Liga"

RAFA CASAL

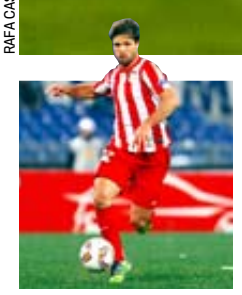

12.00 GOLT/C+L ATLÉTICO GETAFE

Último tren hacia Europa

Diego regresa al once rojiblanco

0-1 RACING GRANADA

Paso de gigante

1-2 SPORTING ZARAGOZA

0-2 MÁLAGA BETIS

EUROLIGA 19.45 MARCA TV RIVAS-ROS CASARES

Oro parece, plata también

El baloncesto femenino español rubricará hoy su éxito en la gran final de Estambul

RAÚL TODO HONRADEZ EN SU RENOVACIÓN

TREMENDO GOLPE DE AUTORIDAD DEL MADRID EN EL REYNO DE NAVARRA

Tres cañones de campeonato

La delantera del Madrid impone su ley frente a Osasuna • Dos fabulosos goles de Benzema y Cristiano inauguraron la goleada • Albiol y Granero cumplieron con nota como titulares • Higuaín firma un doblete

LA CRÓNICA

Santiago **Segurola**

Los cañones del Madrid impidieron cualquier resistencia de Osasuna, sometido al espectacular poderío de una delantera histórica: Cristiano, Higuaín y Benzema. Nunca tan pocos han marcado tantos goles, señal de lo que significan estos jugadores, una máquina imparable que arrasó en Pamplona. No se recuerda una línea igual, capaz de producir goles con tanta frecuencia y de tanta belleza.

Se llegaba al partido entre conflictos, algunas dudas y el respeto que siempre se le debe a un campo donde el Madrid suele encontrar una fuerte resistencia. Osasuna protagoniza una de las mejores temporadas de su vida y se esperaba al equipo rocoso que convierte su estadio en un fortín. Esta vez no lo fue. El Madrid no le concedió la oportunidad de respirar. Atacó desde el primer minuto, hasta que llegó el temprano primer gol, una maravilla que igualó o superó el legendario tanto de Van Basten frente a Dasaev en la Eurocopa 88.

La jugada vino precedida de dos enérgicas acciones de Ronaldo, que aterrorizó a Roversio desde el primer minuto. En su tercera intervención, entró por el costado izquierdo a la velocidad del sonido, una carrera futurista porque no pareció corresponder a esta época, cerrada con un impecable centro al segundo palo. Lo que sucedió después mejoró lo anterior, y no era fácil. Descendió un poco la pelota, lo suficiente para que Benzema se atreviera con un prodigio. Cazó un derechazo sensacional, de volea, en pleno aire, sin apenas ángulo, que entró como un obús por el ángulo contrario.

Repitió el inolvidable remate de Van Basten 24 años después, con algo más de dificultad, con un punto mayor de fiereza, con más oposición. Ese gol deslumbrante definió el partido y la actuación de la delantera del Madrid. Todos ofrecieron lo mejor de su repertorio, y eso no es cualquier cosa cuando se trata de Cristiano, Higuaín y Benzema. Su adversario no encontró respuesta, pero su responsabilidad fue limitada. Enfrente tenía a unos jugadores implacables.

El gol de Benzema evitó cualquier duda al Madrid. La ventaja sirvió para medir a un equipo bastante novedoso. Mourinho alineó a Granero junto a Xabi Alonso. En la defensa, eligió a Albiol en lugar de Varanne. Excepto Marcelo, la retaguardia estuvo integrada por jugadores españoles. Por inédita, la alineación tenía miga. El aroma del equipo era muy diferente al que se enfrentó al Villarreal. La respuesta fue magnífica.

Sin mensajes conservadores, con naturalidad, el Madrid se impuso a Osasuna con una facilidad absoluta. Todas las líneas funcionaron bien. La delantera fue más allá: impresionó por su velocidad, recursos y precisión en el remate. El segundo gol fue un monumento en este sentido: Cristiano Ronaldo embocó un disparo brutal, directo a la escuadra, un misil sorprendente para el que no había antídoto.

Osasuna nunca se encontró cómodo. Tiró algunos centros, pero sin demasiada confianza. Ramos y Albiol se impusieron en el juego aéreo, Casillas apenas fue exigido, los laterales se movieron con facilidad. Aunque la posesión de la pelota estuvo equilibrada, un equipo funcionó con clase, anticipándose a los problemas, con las ideas claras, sin estridencia. Osasuna nunca encontró el hilo al partido.

HIGUAÍN SENTENCIÓ

El tercer tanto decidió el duelo. Lo marcó Higuaín, que ha tenido algunas noches memorables en El Sadar. Esta vez, fue un gol delicado, sin la violencia que presidió los tantos de Benzema y Cristiano. Granero filtró el pase y el delantero argentino superó al portero con una delicada vaselina. Fue una muestra más del amplísimo repertorio de unos jugadores excepcionales. Cada gol recordó el potencial del Madrid, cuyo principal adversario es el ruido que provoca innecesariamente. Sin stress, sin tensiones absurdas, es un equipo tremendo, dispuesto a romper todos los récords que encuentre por el camino en esta Liga.

Un buen cabezazo de Nino alimentó un breve espejismo. El gol llegó en el primer minuto de la segunda parte, pero no modificó el curso del encuentro. Cada ataque del Madrid cuestionó la firmeza defensiva de Osasuna. Tampoco hizo nada interesante en el juego de ataque. Casillas solo fue exigido en un tiro de media distancia. Lo resolvió perfectamente.

Alonso manejó el partido con autoridad. Jugó cómodo con Granero, que cumplió con nota en un partido que se antojaba muy complicado. Pero lo mejor ocurrió en la delantera. Los tres fueron imbatibles. Su amenaza se precipitó dos veces más sobre Osasuna. La primera en un tiro libre que rebotó en Lekic y entró en la portería. La segunda acreditó el papel de Cristiano e Higuaín en el duelo.

Otra incursión feroz del delantero portugués, otro centro excelente –esta vez suave, al primer palo- y la aparición de Higuain para cabecear. No es lo que le distingue como goleador, pero ese remate no ofrecía dudas. Gol o gol. Fue la rúbrica del líder y de su fabulosa delantera.

RAFA CASAL

HIGUAÍN, A LO MESSI Soberbia definición de Higuaín en el primero de sus dos goles con una vaselina al más puro estilo Messi que dejó con el molde al guardameta osasunista Andrés. Un golazo.

EL DATO

■ Marcelo cumplió su partido oficial número 200 con el Real Madrid. El lateral brasileño ha jugado 150 en la Liga, 15 en la Copa del Rey, 32 en la Liga de Campeones, y dos en la Supercopa de España.

OSASUNA	REAL MADRID
1	5

Osasuna: Andrés Fdez. 1; Roversio 1 (▶81' Echaide -), Sergio 1, M. Flaño 1, Damiá 1; Nekounam 1, Puñal 1; Cejudo 1 (▶65' Lamah 1); Raúl García 1, Raoul Loé 1 (▶46' Lekic 1); Nino 2

BANQUILLO: Riesgo (p.), Lolo, Echaide, Timor.

Real Madrid: Casillas 2; Arbeloa 2, Ramos 3, Albiol 2, Marcelo 3; Xabi 3, Granero 2; Özil 2 (▶81' Di María 1), Cristiano 3, Benzema 3 (▶84' Varane 1); Higuaín 3 (▶78' Coentrao 1).

BANQUILLO: Adán (p.), Altintop, Sahin, Varane.

ÁRBITRO: Muñiz Fdez. 1 (Asturiano) ■3' Sergio ■11' Mendilibar ■20' Ramos ■69' Andrés ■■■90' Lamah

GOLES: 0-1 7' **Benzema** engancha una volea casi sin ángulo y manda el balón a la escuadra. **0-2** 36' **Cristiano** marca con un derechazo desde 35 metros **0-3** 39' **Higuaín** culmina una contra levantándole el balón a Andrés. **1-3** 47' **Nino,** de cabeza. **1-4** 69' **Cristiano,** de falta, tras rebotar en la barrera. **1-4** 69' **Higuaín,** de cabeza tras un gran pase de Cristiano.

ESTADIO: Reyno de Navarra. 15.000 esp.

53%	POSESIÓN	47%
13	Remates totales	13
2	Remates a puerta	8
3	Córners a favor	4
1	Fueras de juego	2
17	Faltas cometidas	14

MARCA en ORBYT.es

▶ **MIGUEL SERRANO** TE DESVELA TODAS LAS CLAVES DE LA GOLEADA DEL MADRID EN EL REYNO DE NAVARRA.

ENVIADOS ESPECIALES
PAMPLONA
HUGO CEREZO
RAFA CASAL
ALEJANDRO GONZÁLEZ

Cristiano y Benzema se abrazan después de hacer una obra de arte en el primer gol del Madrid en Pamplona.

RAFA CASAL

LOS BLANCOS LLEVAN UNA RACHA DE 15 PARTIDOS INVICTOS

El líder mantiene los 6 puntos de renta

HUGO CEREZO | PAMPLONA

El Madrid zanjó la final de Pamplona con una goleada que disipa de un plumazo cualquier duda sobre el rendimiento del equipo blanco fuera de casa y, lo que es más importante, le permite conservar el colchón de seis puntos de ventaja sobre el Barça, que también hizo sus deberes y ganó al Athletic.

Con el triunfo de ayer en el Reyno de Navarra el equipo de Mourinho acumula una espectacualr racha de 15 partidos de Liga consecutivos sin perder, con un impresionante balance de 13 victorias y dos empates.

Osasuna, además, se ha convertido en el equipo al que más goles le han marcado los blancos: 12 tantos en dos partidos.

Al Madrid ya le salen las cuentas. Con el triunfo de ayer, a los blancos les bastaría con ganar los partidos del Bernabéu, sumar una victoria en la visita a Granada y en la terna de Calderón-Camp Nou-San Mamés, tendría que sacar una victoria y un empate o, lo que es lo mismo, los blancos podrían permitirse perder el Clásico.

OSASUNA 1 - REAL MADRID 5

BENZEMA | EL ZARPAZO DEL 'GATO' ABRIÓ EL CAMINO DE LA GOLEADA

Maravilloso centro de Cristiano desde la izquierda al segundo palo donde aparece Benzema y marca un soberbio gol con una volea imposible. Un golazo.

IMÁGENES: Canal+Liga

INFOGRAFÍA: Elsa Martín/ MARCA

OTRO 'CRISTIANAZO' |

Cristiano agarra el balón a 35 metros de la portería y con un potente disparo la coloca en la escuadra de Andrés. Un golazo marca de la casa que terminaba de encarrilar el partido para el Madrid.

IMÁGENES: Canal+Liga

CRISTINA ABADIA

Florentino Pérez, en el palco con Pachi Izco.

Marcelo se anticipa a Raúl García y controla el balón.

CRISTIANO, BENZEMA E HIGUAÍN DESTROZAN A OSASUNA Y TAMBIÉN ALCANZAN LA CENTENA DE GOLES

El tridente pone al Madrid a 100

El equipo blanco sólo está a siete tantos del récord de Toshack • Benzema firmó de volea uno de los mejores goles del campeonato • Ronaldo, con 37 tantos, lanzado: "No se me pasa por la cabeza no ganar esta Liga"

HUGO CEREZO | PAMPLONA

El Real Madrid salió victorioso de la batalla del Sadar gracias a su tridente de oro, que resolvió el encuentro a golazo limpio, con un ejercicio de pegada impresionante. Benzema, Cristiano Ronaldo e Higuaín marcaron los cinco goles de un Madrid que ya suma 100 goles esta temporada y al que sólo le faltan siete tantos para batir el récord histórico que logró el equipo de Toshack en la 88-89.

Con estos cinco goles de ayer, además, este tridente suma 100 goles esta temporada en todas las competiciones, superando los 97 que marcaron Henry, Messi y Etoo en la 2008-09. Un ataque que va camino de pulverizar todos los récords de la historia del fútbol.

Benzema fue el primero en pegar en el Sadar con un golazo que recordó al que hizo Van Basten en la Eurocopa del 88. Cristiano cruzó el balón de izquierda a derecha y el francés lo conectó por medio de una volea que acabó en la escuadra de Andrés Fernández. Un tanto espectacular que para muchos ya es el mejor tanto del campeonato y que será eternamente comparado con el logrado por el delantero holandés.

Pero si bueno fue el gol de Benzema, no menos espectacular fue el primero de Cristiano Ronaldo, que ayer andaba con el fusil cargado. Tras avisar en dos ocasiones a Andrés, en el minuto 36 y a 40 metros de la portería, el portugués se sacó un misil que se coló por toda la escuadra del marco osasunista. Cristiano lo celebró señalándose el cuádriceps, pata negra. "Es una broma con Adán, que nunca va al gimnasio a hacer piernitas", comentó tras el duelo.

El luso firmó un partido sobresaliente que redondeó con otra asistencia a Higuaín, en el segundo gol del *Pipita*, y con un gol de falta en el que se ayudó del rebote de la barrera. Pero Cristiano estaba ayer de dulce y consiguió romper su gafe en las acciones a balón parado.

ALEJANDRO GONZALEZ

Higuaín celebra el primer gol que marcó ayer ante Osasuna.

Con estos dos goles, el luso suma ya 37 goles esta temporada en Liga y se coloca a cuatro de los 41 que marcó la pasada temporada, quedando bastante claro que se ha propuesto superar ese récord y que lo va a conseguir. El luso está con hambre. De goles: "No me pongo ningún límite". Y de títulos: "Estoy con la lusión de que vamos a lograr la Liga, no se me pasa por la cabeza no ganarla"

Higuaín, con dos tantos, también se marchó a casa con la sonrisa puesta. Su primer gol llegó tras una gran contra del Madrid que terminó con una sutil vaselina y el segundo, por medio de un cabezazo tras una gran acción de Cristiano Ronaldo. La noche iba de centenarios y *El Pipita*, de esta manera, logró su gol oficial número 100 desde que llegó al Real Madrid.

CR7 MARCA DESDE 35 METROS

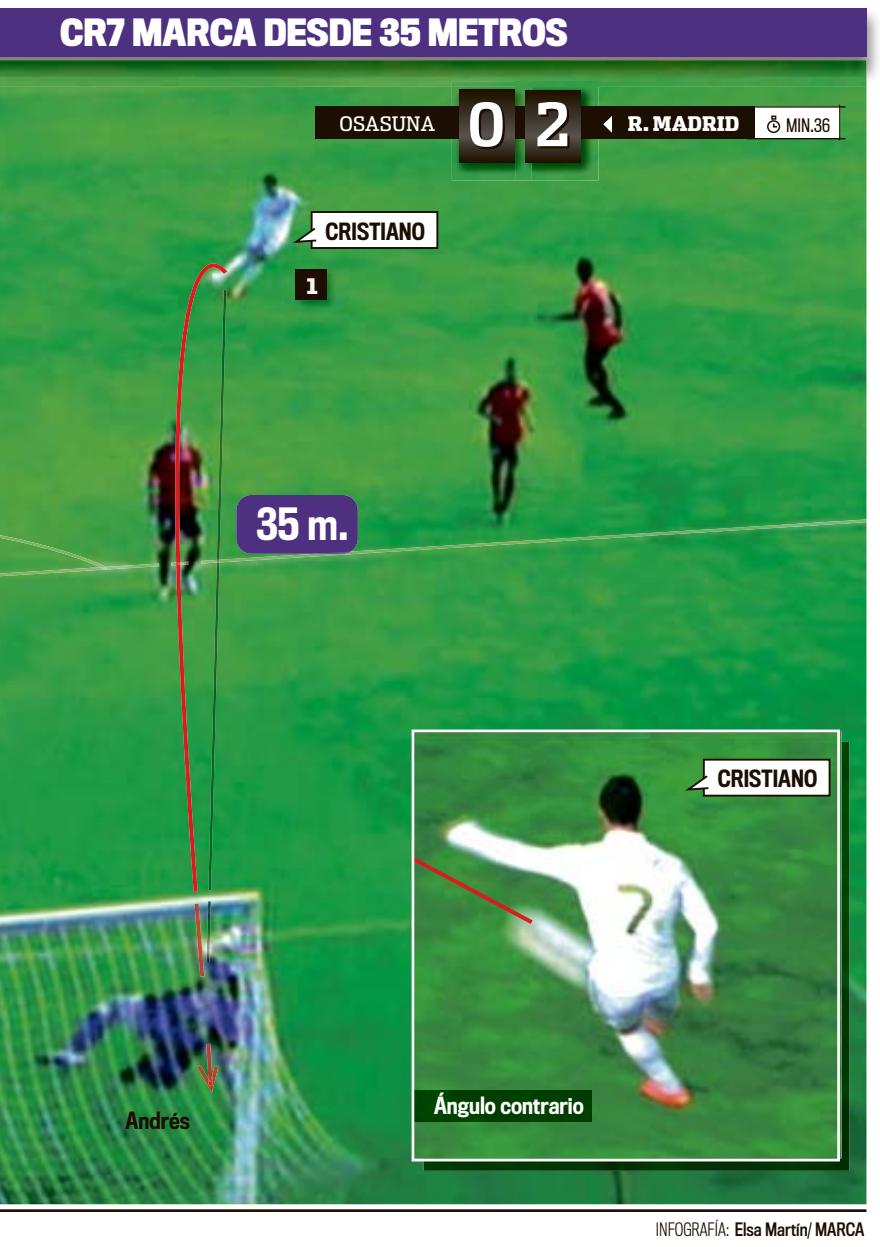

INFOGRAFÍA: Elsa Martín/ MARCA

HIGUAÍN | LA PICA Y HACE EL TERCERO DEL MADRID

IMÁGENES: Gol T

INFOGRAFÍA: Sofía Valgañón/ MARCA

DANIEL FERNANDEZ

Arbeloa, con el balón, rodeado por Raúl García, Nino, Nekounam y Raoul Loé.

RAFA CASAL

Cristiano cae encima de Roversio tras un choque.

CRISTINA ABADIA

Casillas vuela para despejar con la cabeza un balón que tuvo que buscar fuera del área.

OSASUNA 1 - REAL MADRID 5

Mercedes-Benz

UNO A UNO POR MIGUEL SERRANO

1

Osasuna se vio superado por el plan ofensivo de Mourinho desde el primer momento. Acusó el gol de Benzema y se tuvo que ir arriba para concederle demasiados espacios al Madrid.

Osasuna

1
Entrenador
J. L. Mendilibar
No tuvo alternativa. Su planteamiento se vio desbaratado al encajar demasiado pronto un gol. Se vio obligado a mandar a su equipo arriba, con lo que dejó demasiados huecos a la espalda.

Sobresalientes	2
Notables	10
Aprobados	17
Suspensos	1
Sin Calificar	0

2
Sobresalientes **0** • Notables **8**
Aprobados **15** • Suspensos **5** • Sin Calificar **0**

La estrella **Nino**
Un viejo rockero del gol que nunca se olvida de marcar. Bullicioso y batallador, hizo un tanto de cabeza a pesar de ser uno de los jugadores más bajitos sobre el campo. Su experiencia es decisiva para este tipo de partidos, pero su trabajo, al final, fue en balde, porque las oleadas ofensivas del Madrid dejaron su gol en nada.

1
Andrés
Salvó un par de goles cantados, aunque pudo hacer algo más en un tanto de Cristiano. Dominó el área y no pudo hacer nada en las otras dianas madridistas. Un portero para un equipo grande.

Sobresalientes	8
Notables	7
Aprobados	14
Suspensos	0
Sin Calificar	0

1
Roversio
Puso un centro medido en el gol de Nino, aunque sufrió todo el partido para sujetar los dos contra uno a los que le sometieron Marcelo y Cristiano. Acabó desfondado y sustituido por Mendilibar.

Sobresalientes	1
Notables	1
Aprobados	8
Suspensos	2
Sin Calificar	0

1
Sergio
Impecable por arriba, sufrió demasiado en las contras por velocidad del Madrid y en las coberturas. Vio una amarilla demasiado pronto y eso pudo condicionarle para el resto del partido.

Sobresalientes	1
Notables	5
Aprobados	13
Suspensos	1
Sin Calificar	0

1
M. Flaño
Aguantó como pudo el chaparrón ofensivo del Madrid, pero se vio impotente para achicar el agua con las oleadas de ataque madridista. Un partido para sufrir y para olvidar cuanto antes.

Sobresalientes	0
Notables	6
Aprobados	17
Suspensos	1
Sin Calificar	0

1
Damiá
Nada que ver con el lateral que empezó su carrera en el Barça y tenía desborde y llegada. Sufrió para frenar a Benzema, aunque ha ganado en oficio y experiencia. Ya no tiene la frescura que apuntaba.

Sobresalientes	0
Notables	5
Aprobados	14
Suspensos	1
Sin Calificar	3

1
Nekounam
Es el mejor futbolista de Osasuna y lo sabe, pero a veces se va de los partidos. Tiene jerarquía y toque para manejar el equipo, pero a veces no se sacrifica lo suficiente.

Sobresalientes	0
Notables	6
Aprobados	17
Suspensos	1
Sin Calificar	1

1
Puñal
Fogoso y onmipresente en defensa, pero perdió demasiados balones en ataque. El capitán osasunista es el alma colectiva del equipo, pero el partido le superó por velocidad.

Sobresalientes	0
Notables	6
Aprobados	18
Suspensos	3
Sin Calificar	0

1
Cejudo
Lo intentó siempre que tuvo la pelota, pero le faltó acierto. Trabajó para intentar frenar las subidas de Marcelo, pero acabó vaciándose en su esfuerzo. No fue su mejor partido, pero lo dio todo.

Sobresalientes	1
Notables	7
Aprobados	14
Suspensos	2
Sin Calificar	1

1
Raúl García
Hiperventilado, pero con una honradez en el esfuerzo digna de elogio. Compitió por cada balón como si fuera el último y condujo las pocas embestidas que Osasuna pudo dar a un Madrid intratable.

Sobresalientes	4
Notables	11
Aprobados	10
Suspensos	1
Sin Calificar	0

1
Raoúl Laoé
Se le vio poco, aunque era la sorpresa en el once de Mendilibar. Desaparecido en combate con defensas expertos y de altísimo nivel. Cambiado al descanso por Lekic. Insustancial.

Sobresalientes	1
Notables	1
Aprobados	1
Suspensos	1
Sin Calificar	1

1
Lekic
Su presencia fue un dolor de cabeza para los centrales madridistas, que tuvieron un digno enemigo al que medirse en el juego aéreo. A la vista de su rendimiento, debió ser titular en lugar de Laoé.

Sobresalientes	0
Notables	2
Aprobados	7
Suspensos	2
Sin Calificar	1

1
Lamah
Suplió a Cejudo en el minuto 65, pero entró poco en juego, porque el encuentro estaba ya en los minutos de la basura. Se le ve potencial, porque es un jugador veloz. Acabó expulsado.

Sobresalientes	1
Notables	7
Aprobados	15
Suspensos	1
Sin Calificar	0

-
Echaide
El canterano salió al final del partido por Roversio, más como premio que por intentar cambiar algo. Siempre podrá decir que disputó nueve minutos ante el Madrid. Sin calificar.

Sobresalientes	0
Notables	0
Aprobados	0
Suspensos	0
Sin Calificar	1

Real Madrid

3

Puñetazo en la mesa de un Madrid que dio un golpe de autoridad en un campo donde había perdido el Barça. Presionó arriba, tuvo la pelota y destrozó a Osasuna con su pegada.

3
Entrenador
J. Mourinho
Su planteamiento valiente tuvo recompensa: una goleada en un partido que puede valer una Liga. Se atrevió a colocar a los dos nueves y a Granero en el doble pivote. Perfecto.

Sobresalientes	7
Notables	14
Aprobados	9
Suspensos	0
Sin Calificar	0

3
Sobresalientes **13** • Notables **8**
Aprobados **7** • Suspensos **1** • Sin Calificar **0**

La estrella **Cristiano Ronaldo**
Otros dos 'Cristianazos' marca de la casa y van 37. Pero eso no fue lo más importante, sino su espíritu de sacrificio y su capacidad para echarse al equipo a la espalda. Pudo marcar alguno más, pero se estorbó con Higuaín en una jugada donde a los dos les pudo el ansia de marcar. Luego se la devolvió al Pipita. Dos asistencias.

2
Casillas
Partido plácido para Iker, que no tuvo que padecer siquiera una falta en la frontal de ésas que le desquician últimamente. No pudo hacer nada en el gol de Osasuna. Sacó una buena mano abajo.

Sobresalientes	3
Notables	9
Aprobados	17
Suspensos	0
Sin Calificar	1

2
Arbeloa
Serio y riguroso como un inspector de Hacienda. Cerró su banda como un piquete el día de la huelga. Partido exigente, prosaico, de machos, de los que le gustan. Se comió el gol de Osasuna.

Sobresalientes	1
Notables	10
Aprobados	8
Suspensos	0
Sin Calificar	0

2
Albiol
Volvía al equipo tras una eternidad en el ostracismo. Cumplió porque estas batallas no le son ajenas. Un valladar por arriba y un tipo tranquilo al que nunca le temblaron las piernas. Notable.

Sobresalientes	0
Notables	4
Aprobados	2
Suspensos	0
Sin Calificar	0

3
Sergio Ramos
Vio una rigurosa amarilla demasiado pronto, pero supo medirse. Coloso por arriba y siempre pendiente de tapar a Marcelo y echar una mano a Albiol. Su jerarquía como central es incuestionable.

Sobresalientes	9
Notables	8
Aprobados	11
Suspensos	0
Sin Calificar	0

3
Marcelo
Concentrado y ordenado, dos palabras que le suelen ser ajenas. Rapidísimo en la salida de la pelota y en constante conexión con Cristiano por la izquierda. Maduro, hecho, rápido.

Sobresalientes	6
Notables	8
Aprobados	10
Suspensos	2
Sin Calificar	0

3
Xabi Alonso
Jefe y torero. Se echó al equipo a los medios y dominó todas las facetas del juego. Hasta Muñiz le pedía permiso para pitar. Distribuyó y sujetó al equipo cómo y cuando quiso. Es insustituible.

Sobresalientes	9
Notables	8
Aprobados	12
Suspensos	0
Sin Calificar	0

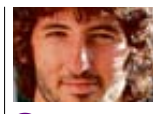

2
Granero
Escudero de Xabi. Soberbio trabajo sin balón. Mediocampista de ida y vuelta, con un incansable despliegue y ademas, con toque. En un partido complicado, 'El Pirata' dio un paso al frente. Valiente.

Sobresalientes	0
Notables	3
Aprobados	5
Suspensos	0
Sin Calificar	4

3
Benzema
¡Miau! Su golazo imposible, sólo al alcance de los elegidos, comenzó a encarrilar la final del Reyno. Cada vez que entraba en contacto con el balón, pasaban cosas. Sin duda, el mejor '9' del mundo.

Sobresalientes	9
Notables	7
Aprobados	9
Suspensos	0
Sin Calificar	0

2
Özil
El menos brillante del cuarteto de arriba. Intermitente en la creación, pero siempre peligroso. Se vació en defensa y acabó agotado. Pudo marcar, pero el partido se le hizo muy largo. Fue sustituido otra vez.

Sobresalientes	5
Notables	6
Aprobados	17
Suspensos	0
Sin Calificar	0

3
Higuaín
Fijó bien a la defensa de Osasuna. Trabajó y se ofreció constantemente. Además, marcó un golazo con una picada al estilo Messi. Luego, Cristiano le quitó uno, pero se lo devolvió después.

Sobresalientes	6
Notables	8
Aprobados	13
Suspensos	0
Sin Calificar	1

1
Coentrao
Insustancial como siempre, pero con menos minutos que otras veces. Su suplencia fue una gran noticia para el Madrid. Pudo y debió marcar un gol, pero le faltó aire y saberla dar con la derecha. Suplentísimo.

Sobresalientes	0
Notables	2
Aprobados	12
Suspensos	2
Sin Calificar	0

1
Di María
Su vuelta es una gran noticia para el Madrid, que le necesita para las batallas que se le vienen encima. Tuvo poco tiempo de lucirse, pero verle de corto es una garantía para los madridistas.

Sobresalientes	5
Notables	5
Aprobados	5
Suspensos	1
Sin Calificar	0

1
Varane
Apuntaba a titular y se quedó en el banquillo. Quizá aún sea demasiado niño para estos partidos de hombres, pero tendrá tiempo de sobra para jugar muchas veces en el Reyno de Navarra. Otra vez será.

Sobresalientes	1
Notables	3
Aprobados	4
Suspensos	0
Sin Calificar	0

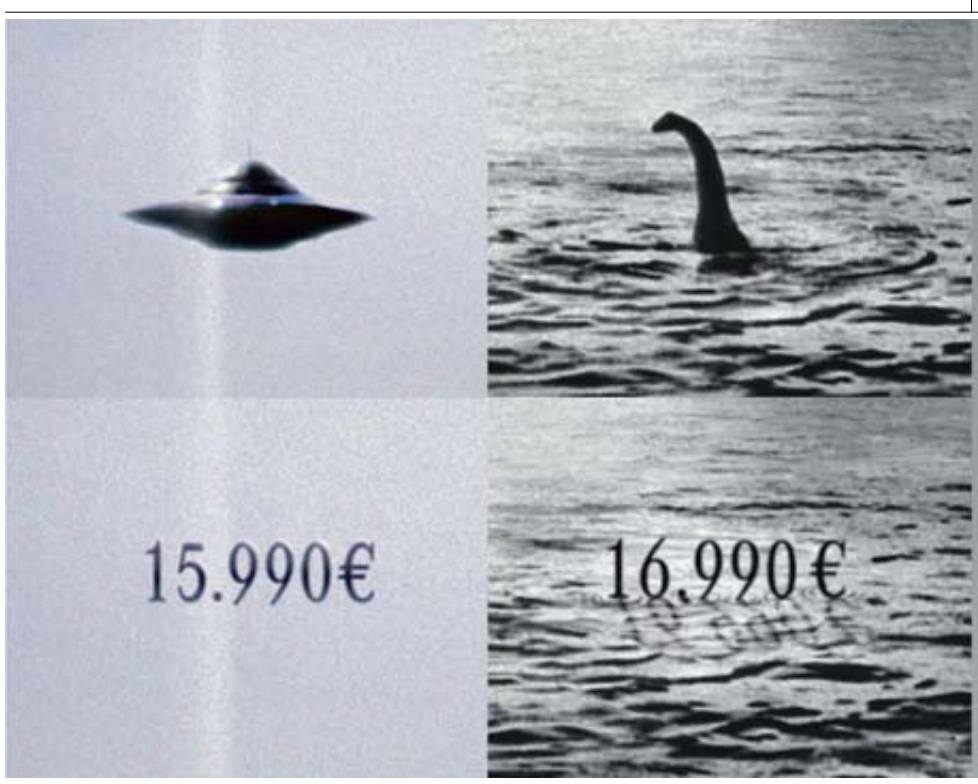

Un precio que no te lo crees.

Mercedes Vito 110 CDI Furgón Compacto por 15.990 €*, y Sprinter 210 CDI Furgón Compacto por 16.990 €**.

Empieza a disfrutar de la versatilidad y confort de una Vito (con radio Bluetooth de serie) o de la fiabilidad y eficiencia de una Sprinter. Además, disfruta de serie del Servicio de Garantía Extend Plus 2+2***. www.mercedes-benz.es

*Vito 110 CDI Furgón Compacto 70kW (95 Cv). Preentrega, transporte e impuestos no incluidos. Precio válido para configuración de vehículo definido, consulte con su concesionario. Oferta válida hasta el 31/08/2012. **Sprinter 210 CDI Furgón Compacto 70kW (95 Cv). Preentrega, transporte e impuestos no incluidos. Precio válido para configuración de vehículo definido, consulte con su concesionario. Oferta válida hasta el 31/08/2012. ***Servicio Extend Plus: ampliación de la garantía del fabricante en 2 años adicionales (2+2) con igual cobertura en cuanto a las reparaciones de averías. Los parámetros máximos son de 48 meses y/o 200.000 km, lo que antes se alcance. Sujeto a la realización de los mantenimientos en la red de talleres Mercedes-Benz.

Mercedes-Benz

LA POLÉMICA DE RAFA GUERRERO

ÁRBITRO: Muñiz Fernández.
ASISTENTES: Fernández Miranda, Ríos Pérez.
CUARTO ÁRBITRO: Gorostegui Fernández Ortega.

Muñiz, un arbitraje de nivel para enfriar la caldera rojilla

El colegiado del encuentro, Muñiz Fernández, firmó una grandísima actuación sustentada en su gran personalidad y un alto nivel a la hora de mostrar las cartulinas, que mantuvo durante los 90 minutos.

Fue un arbitraje serio, comprometido y profesional que le sirvió para tener controlado en todo momento un partido que suele ser muy caliente y que apenas dejó jugadas polémicas.

En la primera parte, Cristiano Ronaldo cayó dentro del área, pero es el luso el que deja la pierna buscando un contacto que no llega. El propio jugador del Madrid es consciente de que no es penalti y se corta en sus protestas. Un Muñiz bien colocado acierta no pitando la pena máxima. Antes, había tenido que expulsar a Mendilibar por una serie de protestas que sólo el propio colegiado y técnico de Osasuna pueden valorar. Porque las protestas se escuchan, no se ven.

Muñiz también acierta al conceder el gol de Cristiano Ronaldo de falta. El colegiado pita y no tiene por qué esperar a que los futbolistas de Osasuna se coloquen. En cuanto suena el silbato, el balón puede ponerse en juego, que es lo que hizo Cristiano.

Gran arbitraje, en definitiva, de un colegiado que para mí debería pitar la final de Copa. Feliz domingo.

LAS NOTAS

Condición física	**Excelente**
Colocación	**Muy buena**
Personalidad	**Excelente**
Labor en equipo	**Muy buena**

Mala, regular, buena, muy buena, excelente

Minuto: **8** | Acierta ▲

No hay penalti sobre Cristiano : Muñiz acierta al no señalar la pena máxima.

Minuto: **69** | Acierta ▲

Gol legal de Cristiano: El árbitro autoriza el lanzamiento, no hay lugar a las protestas.

SANCIÓN

Ramos no jugará ante el Valencia tras ver la quinta

H.C. | PAMPLONA

Sergio Ramos no pudo regatear la quinta tarjeta amarilla y no podrá jugar ante el Valencia por sanción. El central blanco fue amonestado en el minuto 20 después de golpear en la cabeza a Raúl García cuando ambos luchaban un balón aéreo. El madridista sacó un poco el brazo y Muñiz castigó la acción con falta y amarilla.

Ramos fue el único jugador apercibido que vio la quinta amarilla, algo que consiguieron evitar Cristiano Ronaldo, Xabi Alonso y Fabio Coentrao. El crack portugués lleva evitando la quinta amarilla desde finales del mes de enero.

bet365.com

ATLÉTICO MADRID 1'61 € - GETAFE 5'50 €

EMPATE 3'80 € | 1ª DIVISIÓN JORNADA 31 - DOMINGO 1 C+L/ Gol TV 12:00 H

PRE-PARTIDO - MÚLTIPLES APARTADOS INCLUYENDO:

RESULTADO CORRECTO
At. Madrid gana 1-0 6'50 €
Getafe gana 0-1 13'00 €
Empate 1-1 7'00 €
Etc.

DESCANSO/FINAL
At. Madrid – At. Madrid 2'40 €
Empate – Empate 6'00 €
Getafe – Getafe 9'50 €
Etc.

TOTAL DE GOLES
Más de 2.5 1'90 €
Menos de 2.5 1'90 €

TOTAL DE GOLES – Par o Impar
Par 1'90 €
Impar 1'95 €

Y TAMBIÉN

Valencia vs. Levante 1. 1'61 X. 3'80 2. 5'50
R. Sociedad vs. Rayo Vallecano 1. 2'10 X. 3'30 2. 3'50
Villarreal vs. Espanyol 1. 2'00 X. 3'40 2. 3'75

LUNES 2 ABRIL PPV

Sevilla vs. Mallorca 1. 1'75 X. 3'60 2. 4'75

EN DIRECTO - APUESTA EN DIFERENTES APARTADOS INCLUYENDO:

TOTAL CÓRNERS
PRÓXIMO EQUIPO QUE MARCA
GOLES PRIMERA MITAD

Hasta 100 € de Bonus para nuevos clientes

Toda la Liga, 2ª, 2ªB, 3ª, Copa del Rey, Champions, UEFA, Ligas Europeas,....
Número 1 en Apuestas de Fútbol

OSASUNA 1 - REAL MADRID 5

MOURINHO SE DESHACE EN ELOGIOS HACIA SU EQUIPO TRAS GOLEAR A OSASUNA

"Benzema ha marcado un gol que es de otro mundo"

El luso aplaude el partido de los suyos y la respuesta de los menos habituales • Disfrutó con el golazo de Karim y la exhibición de Cristiano • "Nos adaptamos bien a Osasuna"

H. CEREZO | PAMPLONA

José Mourinho apareció tranquilo y feliz en al sala de prensa del Reyno de Navarra. El 1-5 no era para menos. Sólo atendió cuatro preguntas de los periodistas. Dos de ellas sobre el hombre del partido, un Esteban Granero que volvió a responder de manera inversamente proporcional a las oportunidades que le brinda su técnico.

"Lo que más me gusta es que cada jugador que sale responde. No era uno de los partido más fáciles, pero tanto Esteban como Albiol, y más Albiol porque llevaba más tiempo sin jugar, respondieron muy bien. Esa es la fuerza de un grupo y también la fuerza individual", señaló.

El técnico no podía estar más contento. Su equipo, lejos de notar las bajas en una de las salidas más difíciles, goleó. "Estamos encantados de que el partido haya salido bien y más encantados todavía porque le saliera bien a Albiol y Granero, como sucedió con Sahin en Chipre. Siempre que un futbolista que juega menos responde nos alegra. Jugaron fantástico".

El Madrid no sufrió apenas comparado con lo que se esperaba a priori. El técnico explicó el por qué: "Nunca se sabe lo que te espera, sabemos cómo es el fútbol. Cada partido es difícil y siempre se puede transformar en más difícil. Marcamos en la primera ocasión un gol de otro mundo y el segundo gol también fue fantástico".

Otra de las claves, anular a los rojillos: "Hemos conseguido adaptarnos al juego de Osasuna, que es difícil de parar y ofensivo. Y después no hemos perdido nuestra identidad ofensiva, nos hemos pasado bien el balón, buscamos bien a los atacantes... El partido nos ha salido bien. Tras el 1-3, que les ha dado vida y nos ha quitado tranquilidad, hemos controlado y tenido estabilidad mental. Todo ha salido bien".

Marcaron cinco, pero pudieron ser más. "Si es 0-0 y el partido está cerrado no hubiéramos tenido tantas oportunidades, como pasó el año pasado. Hoy, por el resultado, con el 1-3, ellos han buscado remontar y nosotros nos hemos encontrado con mucho espacio. Han arriesgado porque da igual perder por tres que por 10. Y hemos tenido muchas oportunidades, Coentrao, Özil, Higuaín, Benzema, Cristiano.. Con el cuarto ha acabado el partido", resaltó.

Inquirido por la falta de oportunidades de Granero viendo sus prestaciones, el luso argumentó: "Me suelo decantar por Khedira porque me da otro tipo de cualidades al equipo. En el último partido en Chipre no jugó Xabi y elegí a Sahin. Intento hacer las mejores combinaciones posibles según mis jugadores y el rival. Sabía lo que me esperaba en Pamplona y he escogido a Granero. Ha sido óptimo para todos".

RAFA CASAL

MOU Y SU ÁNGEL En la imagen, José Mourinho da instrucciones a Di María justo antes de que el argentino saltara al terreno de juego. La vuelta de 'El Fideo' fue otra de las grandes noticias para el Real Madrid.

> **"Albiol y Granero han jugado muy bien, todos me responden"**

> **"Todo nos ha salido muy bien, jugamos sin perder la identidad"**
>
> JOSÉ MOURINHO
> Entrenador del Real Madrid

MENDILIBAR CONSIDERA JUSTO EL RESULTADO Y MUY INJUSTA SU EXPULSIÓN

"El Madrid ha sido muy superior a nosotros"

G. VELASCO | PAMPLONA

El entrenador de Osasuna, José Luis Mendilibar, reconoció la superioridad del Real Madrid a la vez que mostró su malestar con la actuación arbitral. "El Madrid ha sido mucho mejor que nosotros; pero el árbitro tampoco ha estado muy fino. Ha sido lo peor del partido con mucha diferencia. Y él sabía lo que hacía",manifestó.

El vasco rechazó que las declaraciones de esta semana, tanto suyas como las del Presidente Pachi Izco, en las que afirmaban que los grandes son los equipos que más se han quejado de los árbitros, haya influido en el colegiad. "No creo que se dejen influir por nada los árbitros", afirmó. Si bien recordó que venían "de movidas anteriores".

Asimismo, Mendilibar afirmó que no le dijo nada al árbitro cuando éste le expulso. "No tengo ni idea por qué me ha expulsado. He levantado los brazos pero no he dicho absolutamente nada. No sé si me ha expulsado por levantar los brazos, pero sin ningún tipo de aviso", matizó.

Sobre el encuentro, el técnico rojillo reconoció que pudo haberse equivocado con el planteamiento inicial de partido, sentando a Leka en el banquillo en vez de que el serbio saliera de inicio. "Siempre que se pierde alguna culpa tiene que tener el entrenador, que es el que elige. Hasta ahora los cambios habían salido bastante bien. Ésta vez no. El contrario ha metido la primera jugada que ha tenido y nosotros no hemos sabido estar".

CON PERDÓN

POR JOSÉ VICENTE HERNÁEZ

¿Quién dijo miedo?

Pues sí, así es. La peña no recordaba un partido tan tranquilo del Madrid en Pamplona desde que **Atila** cruzó los Alpes a lomos de sus elefantes.

Bueno, hace cuatro años ganó una Liga en el Reyno de Navarra, pero no fue lo mismo. Aquella noche fue de atarse los machos. **Medina Cantalejo**, cuya jubilación del arbitraje aún lamentan unos que yo me sé, expulsó a **Cannavaro** nada más comenzar la segunda mitad –además, se comió dos manos del equipo navarro en los minutos 2 y 61– por lo que el Real Madrid estaba con uno menos. Aguantó el 0-0 hasta el 83, momento en el que **Puñal** marcó el 1-0 de penalti por una mano de **Heinze**.

Pero en los cinco minutos siguientes **Robben** –de cabeza, ojo al dato– y luego **Higuaín** –había sustituido a **Raúl** en el minuto 65– pusieron el 1-2 en el marcador y el Real Madrid cantó el alirón número 31.

Lo que quiero dejar claro es que aquel partido, pese a la alegría final, no fue tampoco un camino de rosas para el Real Madrid, sino todo lo contrario. El año pasado, sin ir más lejos, se dejó allí los tres puntos.

Visto lo visto, pues, se llega a la conclusión de que no hay infiernos, ni encerronas, ni trampas, ni ambientes hostiles que valgan si en la primera media hora metes un par de goles y al descanso llegas 0-3. Eso no hay ser humano que lo

soporte por muy temprano que se levante.

Y eso es lo que pasó esta vez en Pamplona. Fue un partido de esos que tanto gustan a la UEFA. De etiqueta. Y es que cuando se mete un gol como el de **Benzema** y luego otro como el de **Cristiano,** lo mejor que se puede hacer es ponerse en pie y aplaudir. Para no haber inventado el fútbol, no está nada mal.

NUEVA GAMA BMW ESSENTIAL EDITION

En BMW te damos más, para que disfrutes aún más de la carretera. Y es que ahora, con los modelos **BMW 116d EfficientDynamics, 316d 2 litros** y **X1 sDrive18d Essential Edition,** disfrutarás aún más de la conducción que más te gusta, gracias a las últimas tecnologías de BMW, que incluyen entre otras opciones **sistema de navegación BMW Business, radio BMW Professional, volante de cuero multifunción, dispositivo manos libres e interfaz USB, llantas de aleación ligera** y **faros antiniebla.**

Para más información: www.bmw.es

BMW ESSENTIAL EDITION DESDE 22.500 €

BMW EfficientDynamics
Menor consumo. Mejores prestaciones

Red Oficial de Concesionarios BMW de la Comunidad de Madrid

BMW 116d EfficientDynamics Essential Edition, P.V.P. Península y Baleares 22.500 € (descuento, transporte e impuestos incluidos). Impuesto de matriculación (IEDMT) calculado al tipo general. Ello no obstante, el tipo aplicable al IEDMT puede variar en función de la Comunidad Autónoma de residencia. Condiciones válidas para pedidos generados hasta el 30 de junio de 2012. Precio modelo visualizado, BMW 116d EfficientDynamics Essential Edition: 25.260,20 €.

Consumo promedio gama BMW Essential Edition: desde 3,8 hasta 5,2 l/100 km. Emisiones de CO_2: desde 99 hasta 136 g/km. Potencia: desde 116 hasta 143 CV.

VIENES A CENAR, *Y CENAS.*

Porque por solo

25 €

cenas nuestro Menú Degustación:

Empanada de bacalao con pasas y zamburiña en su concha o tapa de pulpo a la gallega estilo Feira.
Mejillones estilo Taragoña. Filloa de grelos y marisco. Merluza de Celeiro a la gallega.
Tarta de almendras o Santiago con caña de Carballiño y licor de café.
Vinos blancos de la casa Monterrei, Ribeiro o Albariño.

¿Podrás con todo?

Y POR

19,90 €

nuestra Cena Enxebre
con 27 platos a elegir

ESTO ES GALICIA

IVA incluido. Precio por persona. Menú degustación: mínimo 2 personas

VEN A PROBAR NUESTROS MENÚS A MEDIODÍA ENTRE SEMANA
DESCUBRIRÁS EL AUTÉNTICO SABOR NATURAL DE LA COCINA GALLEGA

MENÚ EXPRESS (23 PLATOS A ELEGIR) DESDE 6,90 €

MENÚ DEL DÍA (40 PLATOS A ELEGIR) DESDE 10,90 €

MADRID
MARÍA DE MOLINA
C/ María de Molina, 39
(esquina a Príncipe de Vergara)
Tel.: 91 561 81 78

MADRID
CENTRO
C/ Hileras, 4
(entre Mayor y Arenal).
Tel.: 91 541 37 41
Parking propio

POZUELO-SOMOSAGUAS
CIUDAD DE LA IMAGEN
C/ Luis Buñuel, 1
(frente al Hotel NH)
Tel.: 91 518 30 62
Parking propio

ALCORCÓN
C/ Luxemburgo, 9.
Parque Oeste.
Tel.: 91 689 17 87
Parking

MAJADAHONDA
C/ Valgrande 1.
CC Monte del Pilar.
Tel.: 91 679 83 56
Parking propio

SAN SEBASTIÁN DE LOS REYES
Avda. Juncal 22-24.
Bajos hotel Arturo.
Tel.: 91 623 73 61
Parking

PALMA DE MALLORCA
(SON BERGA)
Castillo de Son Berga.
Camí dels Reis s/n.
Tel.: 971 738 261
Parking propio

MARBELLA
Oasis Business Center.
Ctra. N-340 Málaga-Cádiz
km 183. (Milla de Oro)
Tel.: 952 865 726
Parking propio

OSASUNA 1 - REAL MADRID 5

LA COCINA DEL FÚTBOL

por **ENRIQUE ORTEGO**

Albiol y Granero, dos titulares más

Se comportan a un gran nivel táctico y físico y cumplen con nota • CR7, extraordinario, destroza la defensa rojilla por su banda, donde había improvisado Mendilibar • Osasuna estuvo siempe a remolque

Impredecible Mourinho. En un partido señalado en su vestuario como uno de los más importantes hasta final de temporada, y presionado, en parte, por las ausencias y las necesidades, optó por un once eminentemente ofensivo con los tres tenores arriba, Özil por detrás y Granero como compañero de viaje de Xabi Alonso. También sorprendió la presencia de Albiol en el centro de la defensa, posiblemente sopesando el tremendo juego aéreo del rival.

Le salió perfecto, porque Albiol y Granero estuvieron formidables, cada uno en lo suyo. Sin acusar la inactividad ni la falta de confianza demostrada por su técnico hasta ahora. Lo de los tres de arriba no es noticia. Sentenciaron el partido en la primera parte con un gol cada uno, a cual mejor y más bonito.

RAFA CASAL

Albiol dribla a Raúl García en la frontal del área madridista.

Mendilibar también sorprendió con su once titular. Habilitó un central (Roversio) como lateral derecho y sacrificó un delantero para incluir un tercer mediocentro (Loé). Dos muestras de su respeto ¿o temor? al Real Madrid. Tras el descanso, pero con todo perdido, volvió a su modelo habitual y Osasuna se pareció más a sí mismo. Ya era tarde.

Gran parte de culpa la tuvo, por supuesto, el Madrid. A lomos de la moral que supuso el tempranero gol de Benzema, y de su impresionante belleza, los blancos se metieron en el juego con una intensidad que recordaba al equipo de hace un mes. Intentó tener el balón, mandar y presionar arriba. Líneas muy juntas y siempre un paso al frente... y atentos, sobre todo, para no entrar en el juego directo que propone Osasuna.

MOURINHO

Presenta un once ofensivo, que tuvo siempre el mando

Cristiano se erigió en el líder desde que el balón comenzó a correr. Se dio cuenta su equipo de que, además de tan enchufado como siempre, estaba inspirado y veloz, y volcó el juego hacia esa banda, donde explotó al máximo que enfrente tenía un central no acostumbrado a jugar en el lateral. El Madrid intentó practicar un futbol combinativo con la posesión y guerrero cuando no la tenía. No se arrugó Granero y trabajó Özil para el colectivo más que en otros partidos.

Audi
A la vanguardia de la técnica

Nuevo Audi A1 Sportback.
Grande en cada detalle.

Existen detalles que hacen que las cosas tengan otra dimensión. Como los detalles que hacen grande al nuevo Audi A1 Sportback: la tecnología Audi Connect con imágenes en Google Earth y Street View. El cambio de 7 velocidades S tronic. O la posibilidad de personalizar el color del techo sobre cinco puertas. Al nuevo Audi A1 Sportback no se le escapa ningún detalle. Más detallado en www.audi.es/a1sportback

/audispain

Audi A1 Sportback de 86 a 185 CV (63 a 136 kW). Emisión CO_2 (g/km): de 99 a 139.
Consumo medio (l/100 km): de 3,8 a 5,9. Información Audi: 902 45 45 75.

10K de MADRID

Rock'n'Roll MADRID MARATÓN

rocknrollmadrid.com

- BANDAS DE MÚSICA EN RECORRIDO
- CONCIERTO FINAL EN META
- RECORRIDO URBANO
- REGALO CONMEMORATIVO
- MEDALLA EN META

Rock'n'Roll MARATHON SERIES

MAPOMA

¡MADRID!

EM La Suma de Todos

22 ABRIL 2012

10 AÑOS Kiss FM cada día más jóvenes

iberCaja

adidas

Compeed

TELEmadrid

Hard Rock CAFE

POWERADE bebida para deportistas

Alcampo

Maui Jim

SOFSOLE

cep the intelligent sportswear

GU

CONSORCIO TRANSPORTES MADRID

OSASUNA 1 - REAL MADRID 5

DOS DIANAS Y DOS ASISTENCIAS DEL LUSO EN PAMPLONA

CR7 conquista el Reyno con un partido prodigioso

Se sube el pantalón para mostrar la pierna derecha tras su primer gol • Acaba con la mala racha en el lanzamiento de faltas

HUGO CEREZO | PAMPLONA

Cuanto más le gritan, peor. Porque más se crece. Y si Cristiano ya marca diferencias sin estar picado, cuando se siente perseguido es letal. Puede pasar que se saque un derechazo que electrocute el esférico y se cuele por la escuadra poseído por el baile de San Vito. Y claro, los que antes pitaban, ahora se sientan y callan. Así ocurrió ayer en el viejo Sadar, territorio hostil para Ronaldo, donde en sus dos anteriores visitas ni había ganado ni había marcado. Se desquitó anoche con una actuación que tardarán en olvidar en la capital navarra. Doblete de goles y asistencias.

La parroquia local no tardó ni un minuto en echarle pimienta en el ojo. Al empezar el calentamiento, el soniquete de 'ese portugués...' invadió el fondo más caliente del feudo rojillo. Lejos de agachar la cabeza, el luso agarró un esférico y, lo suficientemente cerca para que le vieran, pero oportunamente lejos para no tentar a la suerte, comenzó a hacer malabares con el balón. Era un mensaje. "Pitad, pitad, luego nos vemos".

LA ANÉCDOTA

Se estorba con Higuaín y malogran una diana cantada

Y tanto. Empezó el partido y a la que agarró el balón puso el primer gol a Benzema. Antes había provocado dos faltas, una de ellas con amarilla para Sergio. Todo ello en seis minutos. Siguió con dos taconazos. Y avisó con un misil tierra aire que por poco se cuela. A la segunda fue la vencida. Golazo salido de una pierna derecha portentosa. Se subió el pantalón para mostrarla y que tuviera su minuto de gloria.

En la segunda mitad bajó el pistón. Se estorbó con Higuaín sin portería y entre ambos malograron un gol cantado. Evitó ir al choque consciente de que una amarilla le acarrea suspensión. Pero nunca hay que olvidarse del 7 del Madrid. Antes de acabar el partido puso fin a su mala racha en el lanzamiento de faltas. Firmó su doblete de golpe franco.

Tras la celebración, se giró para el fondo caliente, miró y cerró el puño. Tenía dedicatoria. Después asistió a Higuaín para el quinto, que cerró el marcador. Este portugués...

RAFA CASAL

Cristiano Ronaldo enseña el muslo en la celebración de su primer gol.

JOSUNE MTZ. DE ALBENIZ

Muñiz Fernández expulsa a Lamah ante la mirada de Puñal.

PEOR DERROTA EN CASA DESDE 2005

Osasuna puede caerse de Europa

El Espanyol sería sexto si gana esta noche • Pierde por sanción a Lamah y Mendilibar

GONZALO VELASCO | PAMPLONA

"En el minuto 10, el técnico Mendilibar Echebarria, Jose Luis, fue expulsado por el siguiente motivo: protestar de forma airada una decisión mía, saliendo del área técnica y levantando los brazos en señal de disconformidad". Así explicaba Muñiz Fernández en el acta la acción por la que el técnico de Osasuna tuvo que abandonar el banquillo apenas iniciado el choque ante el Real Madrid.

Lamah, por su parte, vio la tarjeta roja en las postrimerías del choque. En realidad vio dos amarillas en la misma acción, ambas por formular observaciones. Para entonces el partido estaba decidido, así que la expulsión del belga tendrá su peor consecuencia en forma de sanción para el próximo choque.

Muñiz, además de todo eso, también encontró una curiosa anomalía en las instalaciones de Osasuna: "Revisada el área de control del dopaje del estadio Reyno de Navarra, compruebo que sus condiciones coinciden con las exigidas por la reglamentación. Sin embargo, en cuanto a su estructura, constato que dispone de dos puertas de acceso a la misma".

El equipo navarro, por lo demás, no sufría una derrota tan dolorosa en su feudo desde que el Málaga ganó aún con más ventaja, 1-6, en febrero de 2005, con doblete de Nelo Baiano y goles de Miguel Ángel, Duda, Juan Rodríguez y Wanchope. Para Osasuna marcó Aloisi. El tropiezo, por lo demás, puede suponer que la escuadra de Mendilibar abandone la sexta posición, aunque para ello el Espanyol debería ganar en el feudo del Villarreal. El de Pochettino es el único equipo que puede superar hoy a los rojillos en la clasificación.

MANDUCA DA EL TRIUNFO A SU EQUIPO

El Apoel se lleva su derbi con un gol en el descuento

J.I.G.O. | MADRID

El Apoel de Nicosia se impuso ayer por 1-2 al Omonia, su eterno rival, gracias a un gol del brasileño Manduca en el último minuto del partido. El portugués Helder Sousa adelantó al rival del Madrid en la Champions en la primera parte, pero tras la reanudación, el Omonia puso las tablas gracias a un tanto de Demetris Christofi. Cuando el partido llegaba a su fin, Manduca dio al triunfo a su equipo con un golazo que le sirve al equipo chipriota para llegar con moral al Bernabéu, aunque la eliminatoria estás más que perdida.

Con este triunfo, el conjunto de Ivan Jovanovic se situa líder de su grupo en la Liga de Chipre, que este fin de semana ha iniciado su segunda fase. El Apoel aterrizará en Madrid el próximo martes por la mañana y se entrenará en el Bernabéu por la tarde.

El área de Sara

POR **SARA CARBONERO**

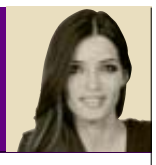

Esta semana hemos disfrutado del juego de dos futbolistas históricos que no envejecen, Seedorf y Raúl. No son los únicos

De viejos rockeros

Así que, de momento, nada de adiós muchachos, me duermo en los entierros de mi generación; cada noche me invento, todavía me emborracho; tan joven y tan viejo, like a Rolling Stone. (**Joaquín Sabina**).

La longevidad en la carrera de un futbolista está basada en dos cosas fundamentalmente: en que le respeten las lesiones y en la forma de cuidarse, física y mentalmente. Por supuesto que hay otras muchas consideraciones, de carácter económico, familiar y social, pero el secreto de estos supervivientes es su fuerza física y mental.

Hay un grupo de jugadores que ya han superado a **Cristo** en edad y que se niegan a colgar las botas y a cambiar de vida. Unos, en equipos y competiciones de máximo nivel, y otros, en países de menos tradición o en ligas menos competitivas, pero a juzgar por su rendimiento hacen muy bien en seguir siendo futbolistas. Sobre los 33 años siguen **Pablo Aimar**, **Andrea Pirlo**, **Diego Forlán** o **Fernando Varela**. Con uno más, jugadores tan importantes hoy en día como **Carles Puyol**, **Lampard**, **Riquelme**, **Gattuso**, **Klose**, **Buffon** o **Carragher**.

Que cumplan 35 años, **Raúl González**, **Deco**, **Thierry Henry**, **Ambrosini** o **Luca Toni**. Entre los que nacieron en el 76, podemos disfrutar de **Marcos Senna**, **Van Nistelrooy**, **Seedorf**, **Casquero**, **Pandiani**, **Ballack** , **Totti** o **Aitor Ocio** —actualmente recuperándose de una lesión—, entre otros.

Camino de los 37, jugadores como la *Brujita* **Verón** —los acaba de cumplir—, **Beckham, Michel Salgado** o **Juan Carlos Valerón** siguen siendo muy importantes en sus equipos. De 1974, **Alessandro del Piero** o **Paul Scholes** se niegan a dejar su pasión, como les pasa a **Zanetti**, **Inzaghi** o **Giggs**, que cumplen este año los 39. Grandísimos jugadores los tres.

Entre todos ellos, hay un futbolista que cumple este mes de abril los 40 años y sigue en activo en el Kabuscorp, se llama **Vitor Borba Ferreira Gómez**, pero todos lo conocemos como **Rivaldo**, el genial Rivaldo. Dentro de unos días jugará al fútbol a los 40, algo que muy pocos han podido hacer. Entre los grandes jugadores, nos vienen a la memoria **Di Stéfano**, que se retiró el 7 de junio de 1967, a 27 días de cumplir los 40, en un partido homenaje ante el Celtic de Glasgow, y también en Brasil **Donato**, que se retiró con 40 años, o **Mauro Silva** a los 38, y que dejaron un gran recuerdo en los seguidores del Deportivo de La Coruña —equipo al que también perteneció Rivaldo antes de ir al Barça— y en todos los amantes del fútbol.

Claro que podríamos citar muchos más jugadores, pero creo que con estos que siguen en activo, aunando una gran forma física y una experiencia determinante en muchos partidos, podríamos hacer un gran equipo. Tienen cuerda para rato, los viejos rockeros nunca mueren.

AFP

Raúl se dirige a sus compañeros del Schalke en un momento del partido ante el Athletic de la Europa League.

BALONCESTO

Final española en la Euroliga femenina

■ El Rivas Ecópolis se ha unido al otro equipo español, el Ciudad Ros Casares, para jugar la final de la Euroliga femenina, tras imponerse al poderoso Fenerbahçe en una clara demostración del buen momento del baloncesto español. Hoy, las Valdemoro, Cruz, Palau, y Veselái se enfrentarán, y gane quien gane, la Copa vendrá para España.

VOLVO O. RACE

El Telefónica, obligado a parar

■ El equipo español ha decidido hacer su parada obligatoria en la costa Caleta Maxwell ya que arrastra problemas de deslaminación en la proa, ante el peligro de que sus problemas vayan a más en esta quinta etapa. Actualmente es tercero en la misma, tras el Groupama y el Puma, y de acabar así seguiría líder de la General.

TENIS

La rodilla de Rafa Nadal dice basta

■ Rafa Nadal no disputó la semifinal del Master 1.000 de Miami al agudizarse el dolor que ya padecía desde hace unos días en la rodilla. Ha decidido parar y así preparar mejor la temporada de tierra que comienza próximamente. Seguirá con tratamientos de mesoterapia e infiltraciones de plasma para intentar recuperarse de su dolencia.

Información Volkswagen: 902 151 161

volkswagen.es volkswagen-das.es twitter.com/VW_es facebook.com/volkswagenesp

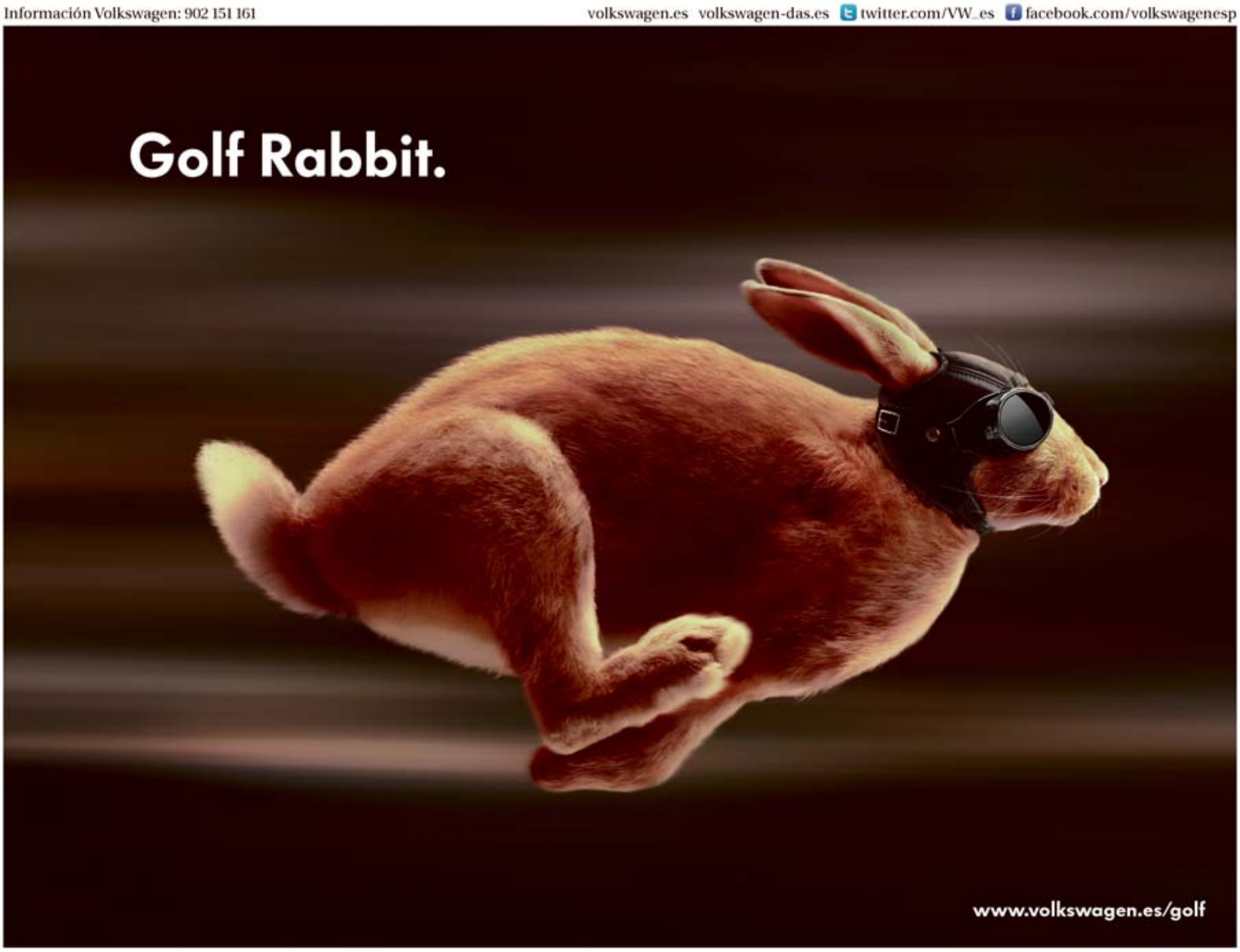

Golf Rabbit. Deja de perseguirlo por 17.200 €*

No es casualidad que este sea el conejo más rápido del mundo. Ese espíritu deportivo le hace ser la envidia del resto del reino animal. Y es que por más que lo intenten, ninguno podrá nunca adelantarlo. Y tú ¿prefieres perseguir o ser perseguido?

LAST EDITION

Golf Rabbit TSI 105 CV/ 77 kW equipado con:

Faros antiniebla con luz de giro	Control de velocidad de crucero Tempomat
Llantas de aleación	Volante multifunción
Sensor de luz y lluvia	5 puertas
Aire acondicionado Climatic	7 airbags
Radio RCD 310 Plus con mp3 y 8 altavoces	ESP, ABS, EDS y ASR
Conexión Multimedia MDI	5 Estrellas Euro NCAP
Un árbol para neutralizar el CO_2 de los primeros 2.222 km (entra en www.ThinkBlue.es y neutraliza más emisiones)	

Hasta 10.000 €
24 meses
Importe restante al contado

Das Auto.

Golf Advance 1.2 TSI 105 CV/ 77 kW: consumo medio (l/100 km): 5,7. Emisión de CO_2 (g/km): 134.

*PVP recomendado en Península y Baleares de 17.200 € para un Golf Advance 1.2 TSI 105 CV/ 77 kW 5 puertas (IVA, transporte e impuesto de matriculación incluidos).
**TIN: 0%. TAE: 0%. Comisión de apertura: 0%. Hasta 10.000 € y hasta 24 meses. Importe restante al contado. Intereses subvencionados por Volkswagen.
Oferta Volkswagen Finance S.A. EFC válida hasta 31/05/2012 para clientes particulares.

ATLÉTICO - GETAFE

CARLOS BARAJAS

DIEGO&ARDA: VUELVEN LOS ARTISTAS

Una de las bajas que más daño ha hecho al Atlético en el último mes ha sido la de Diego. El brasileño regresó ante el Zaragoza y frente al Hannover dio muestras de que su mejor versión está cerca. Ya está preparado para ser de la partida y volver a formar con Arda Turan, en gran momento de forma, la dupla creativa que atemoriza a las defensas rivales.

MATINAL EN EL CALDERÓN, CON DOS EQUIPOS DISPUESTOS A COGER EL ÚLTIMO TREN CONTINENTAL

Una vuelta por Europa

El Getafe era colista cuando recibió al Atlético en noviembre • Ganó con uno menos... y desde entonces ha sido el tercer mejor equipo de la Liga • El equipo rojiblanco ocupa la quinta plaza de esa clasificación

DAVID G. MEDINA / FRANCISCO J. MOLINA | MADRID

El fútbol regresa al Vicente Calderón apenas 61 horas después de que *Toto* Salvio firmara la victoria agónica del Atlético ante el Hannover. Despedida momentánea de la Europa League para afrontar el objetivo de no descolgarse en Liga de los puestos europeos. Europa, Europa, Europa... Bendita obsesión.

Los últimos resultados han igualado en la clasificación a los contendientes de hoy. El efecto Simeone, el que llevó a un equipo *muerto* a acariciar la zona Champions, se ha aplacado con el tiempo, como en cierto modo era lógico, al sumar sólo 10 de los últimos 27 puntos en juego. Cierto es que muchos de esos puntos que volaron debieron quedarse en el casillero rojiblanco. Por fútbol, por coraje, por ocasiones. Pero El Cholo, dicho queda, no es de los que, como anteriores inquilinos del banquillo atlético, busque excusas en el empedrado. Vive para ganar y cuando no consigue la victoria sólo entiende la receta de seguir trabajando.

Luis García, por su parte, ha logrado que su Getafe dé una patada a los puestos de abajo para soñar con pasear por el Viejo Continente. La línea ascendente que lleva invita a soñar con mucho más que el esperado final de temporada sumergido en apuros.

Y es que, en la matinal de hoy, el derbi de la zona sur de Madrid tiene en juego el que puede ser el último billete para cruzar los Pirineos la próxima temporada. La cuarta plaza está lejos y, aunque nadie se atreve a descartarla dentro del Atlético, el sentido común y la historia encaminan el paso hacia la sexta. Ganarse un puesto para Europa, en definitiva, es el objetivo rojiblanco antes de partir hacia Alemania buscando un puesto en la historia. Sí, un puesto en las semifinales de la Europa League. Otra vez Europa.

BUENOS NÚMEROS AZULONES

Luis García no se ha cansado en repetir en las últimas semanas el mismo discurso: "El Getafe es el tercer equipo de la Liga desde la undécima jornada".

Tiene razón. Así lo dicen los números. Cuando el Atlético visitó al Getafe hace una vuelta, el equipo del Coliseum estaba clasificado en la última posición, con 7 puntos. Desde entonces, los azulones han sumado 32, con lo que se han convertido en el tercer mejor equipo tras Real Madrid y Barça, que contabilizan 50 y 45, respectivamente.

"Nuestras últimas 19 jornadas son para quitarse el sombrero", manifestó el pasado viernes el técnico azulón en su comparecencia ante los medios.

Tras derrotar al Atlético, los azulones hicieron del Coliseum Alfonso Pérez un fortín, donde prolongaron una racha victoriosa de resultados tras vencer al Barcelona (1-0), Granada (1-0) y empatar contra el Athletic (0-0). El pasado 4 de febrero se quebró la serie, tras la visita del Real Madrid (0-1).

Pero, sin duda, lo mejor del equipo azulón llegó en los desplazamientos. En Palma acabaron con un año de sequía en los partidos como visitante y el 1-2 logrado ante el Mallorca lo volvieron a repetir con posterioridad frente a Racing, Levante y Villarreal, empatando contra Zaragoza y Betis 1-1, amén de la igualada contra Osasuna (0-0).

Si el Getafe ocupa la tercera posición en las últimas 19 jornadas, el Málaga cerraría los puestos Champions con 31, mientras que la Europa League la ocuparían Atlético y Osasuna, con 29 puntos.

DIEGO PABLO SIMEONE

"Espero no perder 45 minutos para entrar en el partido"

D. G. M. | Diego Pablo Simeone no desvía ni un ápice su discurso. Va partido a partido y no le importa, eso afirma, el importantísimo encuentro ante el Hannover del próximo jueves. El Getafe llega hoy al Calderón y el argentino sabe de la importancia de sumar tres puntos. De ahí que la palabra rotaciones no entre en su vocabulario. Volverá a salir con lo mejor que tiene: "El que piense eso, no me conoce. Para todos. La victoria es fundamental, como en todos los partidos anteriores y como en los que restan. Lo estamos intentando preparar de la mejor manera, siempre pensando en lo mejor que nos puede dar la gente que entra".

Al Cholo le preocupa el Getafe, equipo que está igualado a puntos con el Atlético. Los puestos europeos están cerca y para no despedirse de ellos es clave sumar una victoria. También, como reconoció el técnico, salir enchufados desde el inicio. El mensaje, esta vez, iba para los jugadores: "Ganar sería ponernos a un punto de Europa. El Getafe es un equipo rápido, con un juego de bandas importantes, ofensivamente con jugadores rápidos, con muy buena fortaleza física, y tácticamente ordenado. Nuestro equipo casi siempre ha respondido mejor en el segundo tiempo que en el primero. Esperamos que mañana, desde el inicio, no necesitemos perder 45 minutos para entrar en el partido".

Simeone decidirá, hoy mismo, si es conveniente dar la titularidad a Diego. Eso sí, pidió a los jugadores de la medular que aporten más goles: "Estamos trabajando para poder llegar con la gente de segunda línea a zona de gol. Lo trabajamos y lo buscamos. Un equipo que quiere ser competitivo siempre necesita del gol, y no sólo de parte de un jugador. Necesitamos goles de Diego, Koke, Arda, Gabi, Tiago, Mario... No podemos depender absolutamente de Falcao", concluyó el entrenador del Atlético.

CARLOS BARAJAS

Simeone, pensativo, durante el entrenamiento de ayer en el Cerro.

GAVILÁN

"Si puntuamos, podemos mirar arriba"

F. J. M. | Jaime Gavilán reconoce que la visita al Calderón es un buen termómetro para calibrar las aspiraciones del Getafe. "Nos hemos quedado en una situación tranquila y, sobre todo, con aspiraciones de algo más. Si logramos puntuar, con uno o con tres puntos, podremos mirar hacia arriba y podría ser un final de temporada bastante interesante", dijo.

Pese a todo, el capitán azulón tiene claro el objetivo: "Confío mucho en esta plantilla y en este cuerpo técnico. Todos podemos dar un poco más y acercar al equipo al objetivo de todos. Una vez consigamos la permanencia, ¿por qué no soñar con algo más? Pero con los pies en la tierra y sabiendo que lo primero es conseguir los 42 y los 43 puntos que den la salvación".

Al Atlético, piropos. "Han tenido una semana europea de por medio y eso les trastoca un poco en lo físico. Pero sabemos que tienen una gran plantilla y son capaces de lo mejor", aseguró.

Imagen de uno de los hoteles que pertenecen a la cadena Rixos.

ACUERDO HOTELES EN LA CAMISETA

500.000 euros por un patrocinio de ocho partidos

El compromiso Atlético-Rixos excluye el derbi, que contará con otro anunciante

ALBERTO R. BARBERO | MADRID

El Atlético de Madrid anunció ayer mismo un acuerdo publicitario con la cadena hotelera Rixos, por el cual los jugadores rojiblancos lucirán en sus camisetas el nombre de dicha multinacional en los partidos de Liga ante Getafe —hoy mismo—, Levante, Rayo, Espanyol, Betis, Real Sociedad, Málaga y Villarreal. Son ocho, sí, aunque sean nueve las jornadas que le restan a la Liga: el derbi ante el Real Madrid, que se jugará el próximo día 11 a las 22.00 horas, tiene en ese sentido tratamiento especial, toda vez que el club ha cerrado otro acuerdo de patrocinio para esa fecha concreta.

El Grupo Rixos cuenta con hoteles de lujo en países de tres continentes, léase Turquía, Croacia, Georgia, Ucrania, Kazajistán, Libia y Emiratos Árabes Unidos. Por ahí destacan los excelentes contactos que los dirigentes del Atlético tienen en el primero y en el último de esos destinos, hasta el punto de haber establecido alianzas estratégicas dentro de su proyecto internacional. El club aseguraba ayer en su comunicado que Rixos "ha experimentado un importante crecimiento en los últimos años, como resultado directo de la gestión dinámica y estratégica flexible y proactiva", añadiendo que "es una de las cadenas hoteleras más prestigiosas del mundo, reconocida internacionalmente, y dedicada a ofrecer una hospitalidad innovadora que excede las expectativas de sus huéspedes".

AFECTADO POR LA CRISIS

Las cifras del acuerdo no se han hecho públicas, pero rondan los 500.000 euros por esos ocho encuentros. Extrapolando, la Liga completa hubiera supuesto casi dos millones y medio para Rixos, en todo caso muy lejos de las primeras estimaciones rojiblancas. Por ahí la crisis de patrocinio ha dejado la camiseta inmaculada durante nueve meses, los que van de julio de 2011 a marzo de 2012. El club sigue trabajando de cara al medio y largo plazo, en un sector por el que también pasarían, por ejemplo, los *naming rights* del nuevo estadio.

Curiosamente uno de los hoteles propiedad de Rixos, concretamente el que se sitúa en Trípoli, estuvo en primera línea de la actualidad internacional durante el verano del año pasado, cuando un grupo de 35 personas, en su mayor parte periodistas, quedaron atrapados durante seis días mientras se recrudecía el conflicto civil libio.

RIXOS
HOTELS

EL ASTURIANO PODRÍA CAERSE DEL ONCE ANTE EL GETAFE

Simeone se plantea que Adrián tenga descanso

Jugaría Salvio • Domínguez puede volver al eje de la zaga • Todo apunta a que Diego será titular • Pizzi, único descarte rojiblanco

A. R. BARBERO/D. G. MEDINA | MADRID

El Atlético se ejercitó ayer a puerta cerrada en el Cerro del Espino. Diego Pablo Simeone no aprovechó la sesión para configurar un once y de hecho aseguró en la rueda de prensa posterior que posiblemente no decidirá la alineación hasta hoy mismo, pero lo cierto es que el técnico se está planteando que Adrián tenga descanso, toda vez que, con excepción del primero, en Málaga, ha sido titular en todos los partidos disputados bajo la dirección del argentino. Por ahí el rendimiento del asturiano en los últimos partidos ha seguido una trayectoria descendente. Ante Zaragoza y Hannover 96, de hecho, apenas aportó.

Salvio, goleador el jueves en competición continental, sería el gran beneficiado con tal medida, toda vez que encontraría hueco como titular. El Cholo, en todo caso, deja claro que no le conoce el que piense en rotaciones de cara a un choque posterior: hoy utilizará a los jugadores que entienda en mejor estado para derrotar al Getafe.

Otra novedad respecto al choque del jueves podría pasar por la inclusión de Álvaro Domínguez en el eje de la zaga, en principio por Miranda, que falló el jueves en el gol alemán, aunque tampoco se descarta que sea Godín el que descanse. La entrada de Diego en el once, por otra parte, dejaría fuera a Koke.

Simeone ha convocado a 19 de los 20 futbolistas que tiene, lesionados Sílvio y Antonio López, de modo que Pizzi, una vez más, es de momento el único descarte rojiblanco. Hoy mismo habrá otro.

Juan Rodríguez suplirá a Míchel

Luis García reservó a Juan Rodríguez ante el Valencia, con la idea de que el malagueño–al acumular cuatro tarjetas amarillas–estuviese en la convocatoria ante el Atlético. La baja por sanción de Míchel va a provocar que Juan Rodríguez sustituya al asturiano y que forme tándem con Lacen en el doble pivote. Por otro lado, Juan Valera que estaba descartado el viernes, entró finalmente en la lista, aunque todo hace indicar que Miguel Torres será el titular en el lateral.

CARLOS BARAJAS

Vizcaíno hace un gesto cariñoso a Salvio durante el entrenamiento de ayer.

PROTAGONISTA EN UN FESTIVAL DE CINE

El Atlético es un equipo de película

Proyección de 'El Gran Salto', corto con el que el club presentó su nuevo estadio

ALBERTO R. BARBERO | MADRID

'El Gran Salto' es una de las piezas audiovisuales que el Atlético de Madrid utilizó el pasado 5 de diciembre para presentar su nuevo estadio en La Galería de Cristal del Ayuntamiento de Madrid. El cortometraje, dirigido por Juan Vicente Córdoba y producido por Emilio Gutiérrez, director general de marketing e imagen del club, narra en 13 minutos cómo un abuelo y su nieto, cantera-no rojiblanco, se preparan para afrontar el cambio de sede, explicando el primero al segundo cómo anteriores traslados supusieron un impulso para la entidad. Sin necesidad de que se destripe el desenlace, sí puede añadirse que la historia tiene final feliz.

El corto, meses después, ha sido seleccionado por la Semana de Cine de Medina del Campo para mostrar la relación del deporte con el séptimo arte. El certamen, que fue clausurado ayer y que ha cumplido su vigésimo quinta edición, había organizado proyecciones especiales con tal motivo, de modo que 'El Gran Salto' pasó por la pantalla del Auditorio Municipal el pasado viernes. La representación institucional rojiblanca aprovechó la ocasión, además, para realizar una visita a la Peña que tiene el club en Medina.

Juan Vicente Córdoba, que antes de dirigir 'El Gran Salto' ganó el Premio Goya al mejor cortometraje de ficción como productor de 'Una caja de botones', dirigido por María Reyes Arias, contó para el rodaje del documental encargado por el Atlético con históricos como Isacio Calleja, Adelardo Rodríguez o Luiz Pereira.

13 MINUTOS DE GRANDEZA

■ 'El Gran Salto' recupera imágenes históricas del Atlético, de modo que en el cortometraje aparecen muchos de los futbolistas que a lo largo de los años han contribuido a la grandeza de la entidad rojiblanca. Al final se deja claro, eso sí, que "lo mejor está por llegar".

RIVAL EUROPEO

El Hannover se la juega hoy con el M'Gladbach

PABLO BROTÓNS | MADRID

El Hannover 96 recibe esta tarde al Borussia M'Gladbach en su feudo del AWD-Arena, estadio que visitará el Atlético el próximo jueves con la clasificación para semifinales de la Europa League en juego. El partido del equipo de Slomka comenzará apenas hora y media después de que finalice el del conjunto rojiblanco, y todo apunta a que el técnico de la escuadra alemana contará con la misma base que salió derrotada del Calderón.

En el duelo de hoy está en juego una nueva participación, la próxima temporada, en competición continental, toda vez que el Hannover tiene la posibilidad de meterse quinto ganando. El M'Gladbach tiene prácticamente garantizada la próxima Champions.

AWD-Arena Sportmanía 15.30 horas

HANNOVER 96: Zieler; Cherundolo, Eggimann, Pogatetz, Pander; Stindl, Schmiedebach, Pinto, Rausch; Schlaudraff y Diouf.

BORUSSIA M'GLADBACH: Stegen; Jantschke, Brouwers, Dante, Daems; Nordtveit, Neustädter, Herrmann, Arango; Hanke y Reus.

ÁRBITRO: **Brych**.

Si ya piensas en vacaciones, piensa en El Corte Inglés.
Imagínate el biquini ideal para el primer baño, o la cámara que hará inolvidables tus excursiones. Descubre ese juego de maletas para llenar con recuerdos, o las botas perfectas para practicar senderismo. Estrena unas deportivas y recorre tu propia ciudad, porque quedarte con los tuyos también es un plan. Sea cual sea tu destino siempre nos tendrás muy cerca: en nuestros centros, a solo un click en www.elcorteingles.es, o en tu móvil. Tenemos lo que necesitas para que esta Semana Santa todo sean satisfacciones.
De eso nos encargamos nosotros.

Si no, no seríamos El Corte Inglés

Síguenos en facebook.com/elcorteingles

tus compras también en: elcorteingles.es

HOY DOMINGO DÍA 1, ABRIMOS EN MADRID
EL CORTE INGLÉS DE 11 A 21 H*. Y TIENDAS EL CORTE INGLÉS DE 10 A 22 H.
*Nuestros Centros de La Vaguada, Sanchinarro, Parquesur, El Bercial y Arroyosur, abiertos de 10 a 22 h.
www.elcorteingles.es: Abierto 24 h los 365 días del año. OPENCOR: Abierto los 365 días del año, de 8 de la mañana a 2 de la madrugada.

ENTREVISTA

CASQUERO ES EL CAPITÁN Y UNA DE LAS VOCES AUTORIZADAS DEL VESTUARIO DEL GETAFE, EQUIPO QUE ASPIRA A DAR LA SORPRESA Y VENCER AL ATLÉTICO

"Lo peor en el fútbol es ser mediocre"

JUAN AGUADO

Javier Casquero (Talavera de la Reina, 1976) es una de las voces más autorizadas del vestuario del Getafe para valorar cómo llega el conjunto azulón al derbi del Vicente Calderón. Partido en la matinal de hoy que puede determinar definitivamente las aspiraciones de uno y otro. Con seis temporadas en el club a sus espaldas, el capitán se ve con cuerda para rato.

JOSÉ A. GIMÉNEZ | MADRID

PREGUNTA. ¿Cómo acude el Getafe al Calderón?
RESPUESTA. En un momento bueno. Precisamente, en la primera vuelta, antes del partido tocamos fondo. Recibimos al Atlético como últimos, pero desde entonces el equipo ha crecido. Hemos ganado en consistencia y, sobre todo, en regularidad, tanto dentro como fuera, lo que nos ha hecho ir subiendo puestos en la clasificación. El primer objetivo, que era no sufrir, lo tenemos muy cerquita y ahora vamos a afrontar estos nueve partidos al máximo para optar a lo mejor posible.

P. ¿El triunfo ante el Valencia, que unió juego, goles y resultado, es su mejor aval?
R. Vamos a intentar ser lo más completos y competitivos posible para seguir sacando resultados. Ahora mismo está todo muy apretado y el equipo que consiga una mayor regularidad puede despegarse un poquito de los demás. Después de haber conseguido una victoria tan importante ante el Valencia, sólo pensamos en el Atlético.

P. ¿Cree que van a pillar despistado al Atlético al estar disputando la Europa League?
R. No creo. El campo va a estar lleno y querrán ganar ante su afición. Los empates les impiden estar más arriba.

> **"Vamos a afrontar estos nueve partidos al máximo para optar a lo mejor posible"**

P. Una fiesta del fútbol madrileño, por tanto.
R. Es un partido muy bonito para jugarlo y ganarlo, por el ambiente. Este tipo de partidos son grandes y bonitos. Además, para nosotros ganarles supondría poder pasarles en la clasificación, ratificar nuestra salvación y poder afrontar el final de temporada con mucha ilusión.

P. ¿Espera ser titular sabiendo que hay bajas de compañeros?
R. Ya veremos si juego. A mí me encantaría. Es un campo y un partido que me ilusiona muchísimo. Estará lleno y es de los encuentros que me gusta jugar. Habrá que esperar y lo importante es que al final el Getafe gane.

P. ¿Siente que su rol en el campo es diferente al de anteriores temporadas?
R. La forma de jugar del equipo me está impidiendo llegar tanto al área, pero yo cuando juego intento llegar. Eso no va a cambiar en mi forma de juego. Siempre intento acatar las órdenes defensivas y de vigilancia, pero el míster sabe que cuando juego tengo que llegar al borde del área, porque si no, no soy yo.

P. A su técnico no le gusta mucho que los mediocentros suban al ataque.
R. Sí, pero sabe que cuando veo que puedo hacer gol, llego hasta donde haga falta. Ahí están mis números, que siempre que he tenido esa libertad, he asegurado cinco goles por temporada.

P. ¿La gran competencia ha hecho más difícil el año?
R. Hemos sido muchos en todos los puestos, más en el centro del campo. Al final, los éxitos son para todos. Igual que el año pasado sufrimos los que estuvimos aquí, ahora toca disfrutar.

P. ¿La afición se merece un último esfuerzo para luchar por la UEFA?
R. La afición se merece todo, y, por supuesto, dejar al Getafe lo más arriba posible. Después de una temporada que arrancó difícil para nosotros, vamos a disfrutar del momento en el que estamos, sin relajarnos, intentando ganar partidos porque en la vida y en el fútbol lo peor es ser mediocre, quedarse en tierra de nadie. Soy ambicioso y vamos a intentar ir lo más arriba posible y salir al Calderón a ganar.

P. ¿Este año no ha necesitado hacer arengas en público, visto lo bien que marcha el equipo?
R. Siempre hay momentos en los que un capitán tiene que dar su opinión. En el equipo tiene que haber jugadores que den un paso al frente.

P. ¿Hay Casquero para rato?
R. De momento, sí. Me encuentro muy bien. Y cuando te encuentras muy bien física y mentalmente, la intención siempre es seguir jugando. Como estoy así, mi ilusión es seguir.

P. Las lesiones le respetan.
R. Tengo un año más firmado y me encuentro muy bien. No he tenido lesiones, toco madera, porque eso también es cuestión de suerte.

P. ¿Cuál va a ser su futuro?
R. De momento no lo pienso. Soy futbolista, me encanta el fútbol y seguramente siga ligado al fútbol. En el Getafe me encuentro fenomenal, pero yo sólo pienso en futbolista.

HISTORIA M

La camisa azul da suerte a 'Luisgar'

FRANCISCO J. MOLINA | MADRID

El pasado viernes se repitió la misma imagen en la sala de Prensa del Coliseum en la comparecencia de Luis García ante los medios. El técnico madrileño volvió a lucir un ceñido jersey verde.

Lo viene haciendo desde el 10 de marzo cuando dio sus impresiones de cara al partido ante el Villarreal. Desde entonces, tres triunfos y un empate.

"Si la cosa sigue así, me váis a ver con él en los próximos nueve partidos", bromeó entonces el técnico.

No es la única nota supersticiosa del inquilino del banquillo del Getafe. Ya lo hizo en su etapa en el Levante. Luis García repite algo de su indumentaria siempre que no pierde. Ahora, su talismán es una camisa de color azul cielo, la cual porta, desde el pasado 12 de marzo tras el 1-2 contra el Villarreal. Desde entonces, dicha camisa la combina con su impecable tres cuartos y traje de diseño, y como el jersey verde, también le ha dado suerte, pues el Getafe ha sumado tres victorias y un empate.

En otras rachas positivas del cuadro del sur de Madrid en el presente curso, ha lucido una vistosa bufanda o una camisa blanca. Por ello, si no hay cambio de última hora, hoy en el Calderón, el técnico seguirá luciendo 'su' camisa azul cielo, combinada con una corbata con rayas más oscuras de la misma tonalidad.

Si el Getafe no sale derrotado del Calderón, 'Luisgar' seguirá luciendo la misma camisa el próximo sábado ante el Sporting, y el jueves, dos días antes del choque, el jersey verde en su comparecencia semanal.

JUAN AGUADO

Luis García, en el banquillo.

miapuesta

APUESTA POR ESPAÑA

Debido a una orden judicial el sitio permanece temporalmente cerrado y a la espera de la regulación del juego online en España con la próxima concesión de licencias que estimamos sea antes del comienzo de la Eurocopa 2012.

Muchas gracias por la confianza depositada en nosotros.

El equipo de Miapuesta

Más información en www.miapuesta.com

BARCELONA 2 - ATHLETIC 0

ESPESO EL GOL DEL MANCHEGO ABRE UN PARTIDO QUE TENÍAN ATRAVESADO

Iniesta saca al Barça del fango

El Athetlic, a pesar del cansancio, complica el juego de los de Guardiola con su trabajado estilo • El 2-0 lo marca Messi después de un penalti imaginado por Mateu

LA CRÓNICA
Miguel Ángel Lara

Cuando el delegado del Barça entregó al equipo arbitral el once con el que se iba a medir al Athletic, todo el mundo sabía ya que el día marcado en rojo por los culés para recortar distancia al Madrid había fallado. Antes de salir a calentar al bien cuidado césped del Camp Nou, el Barcelona tenía asumido que seguir a seis puntos del líder era su único objetivo. El ambiente en el gigante azulgrana descendió varios grados según llegaban los goles del Madrid en Pamplona.

Con Guardiola y Bielsa mirando de frente a la semana europea y reservando jugadores clave, el Athletic fue capaz de llevar el partido a un cauce en el que el Barça llegó a sentir claustrofobia. El cansancio podía ser un factor para los vascos, pero el trabajadísimo estilo de juego que tiene hace que sus movimientos sean tan naturales y espontáneos que se imponen hasta cuando las fuerzas flaquean.

Sin Llorente y Munian, el peligro del Athletic era nulo, pero sí fue capaz de hacer que el Barcelona fuera espesando su juego hasta dar la sensación de estar estancado. Con la brújula de Xavi sentada en el banquillo, Iniesta y Thiago no acaban de encontrar la fórmula de llegar a un Messi que, sin la chispa de otros partidos, era, como siempre, el arma que siempre está afilada. El argentino se encontró con una noche en la que Alexis y Tello se enredaban en buscar soluciones a problemas para los que el Athletic parecía tener siempre respuestas y ayudas preparadas.

Añorando la fluidez que es natural a su forma de juego y obligado siempre por un repliegue del Athletic capaz de rodear a los jugadores del Barça a la hora de sacar la pelota, Piqué desatascó con un par de arrancadas y tuvo el gol en dos ocasiones. En la segunda, la cabeza de Aurtenetxe sacó el balón milímetros antes de que empezara a atravesar la línea de gol.

El plan del fatigado Athletic daba su fruto y guardados tenía a Llorente y Muniain para soñar con un escenario que no estaba previsto. Entonces llegó el error del que habían escapado los leones. Ibai Gómez perdió una pelota a cuarenta metros de Iraizoz y el Barça se vio con campo abierto hacía el área rival. Messi lanzó a Iniesta y el manchego resolvió con un derechazo que asustó al portero del Athletic la jugada que hizo que el Camp Nou soltara un hondo suspiro de alivio. Era verdad que los de Guardiola habían jugado cerca de la meta rival y habían acumulado opciones de cierto peligro, pero las sensaciones no eran buenas.

Del descanso regresó el Athelic con Muniain y Ander Herrera, un mensaje de que rendirse no va con ellos y que no tiene intención de dejarse ir en la Liga. La segunda parte arrancó con un buen susto para Valdés, en un balón que voló sobre su área y que Toquero, con ventaja y sin rivales, midió mal para conectar un remate en el que era más fácil al menos encontrar portería que no dejar, como lo hizo, la pelota muerta a sus pies.

El Barça estaba preparado para sufrir cuando Mateu Lahoz, con su peculiar y única manera de interpretar el reglamento, señaló un penalti que no hay repetición que lo descubra. Tello encaró a Gorka, perdió espacio para rematar, pero sintió la llegada de Javi Martínez. Listo, el jugador del Barcelona frenó y echó su cuerpo hacía atrás para buscar el de Javi Martínez. Señalado el penalti, Leo Messi lo transformó en gol para allanar la autopista a un triunfo que deja la Liga en la misma distancia entre Madrid y Barcelona, pero con una jornada menos para los de Guardiola en la que esperar un tropiezo de la presa que busca.

El segundo gol azulgrana supuso el fin de la resistencia del Athletic. Los minutos se acumulaban en las piernas a la paliza del regreso de Alemania. Bielsa, que ya avisó de que no iba a buscar excusas, mandó a Llorente al campo para buscar un imposible porque a esas alturas los 22 jugadores estaban más cerca de sacar la bandera blanca que de seguir en la pelea.

Todos menos Messi, porque el argentino siempre lleva el cuchillo entre los dientes. El Barcelona encontró en Iniesta la pausa que necesitaba. En sus botas apareció el control del juego ante un Athletic que se iba apagando. Pensando en el Milan, Guardiola guardó a Andrés y colocó en el campo a Xavi con la idea de tener bajo llave el partido. Y así fue. El Barça, más oscuro de lo normal, sale de la jornada que tenía marcada para descontar a la misma distancia del Madrid. Pero sigue creyendo. No le queda otra.

BARCELONA	ATHLETIC
2	0

Barcelona: Valdés **1**; Alves **1**, Piqué **2**, Mascherano **1**, Adriano **2**; Busquets **2**, Thiago **1**, Iniesta **2** (▶76' Xavi **1**); Alexis **1** (▶83' Keita -), Messi **2** y Tello **1** (▶61' Pedro **1**).

BANQUILLO: Pinto, Puyol, Cuenca y Montoya

Athletic: Iraizoz **2**; Iraola, **2** Javi Martínez **2**, Ekiza **1**, Aurtenetxe **1**; De Marcos **1**, Ilturraspe **1**, Iñigo Pérez **1** (▶45' Ander Herrera **1**); Susaeta **1**, Toquero **0** (▶59' Llorente **1**) e Ibaii Gómez **0** (▶45' Muniain **1**).

BANQUILLO: Raúl, Amorebieta, San José y Ramalho.

ÁRBITRO: Mateu Lahoz 0 (valenciano)
■ 51' Toquero ■ 56' Iturraspe ■ 58' Javi Martínez ■ 66' Busquets

GOLES: 1-0 40' **Iniesta** la rompe por alto desde el área pequeña.
2-0 58' **Messi**, de penalti cometido sobre Tello.

ESTADIO: Camp Nou 88.207 espectadores

58%	POSESIÓN	42%
20	Remates totales	4
15	Remates a puerta	1
10	Córners a favor	4
2	Fueras de juego	2
11	Faltas cometidas	13

▶ **MIGUEL ÁNGEL LARA** ANALIZA EL TRIUNFO DEL BARCELONA SOBRE EL ATHLETIC DE BILBAO.

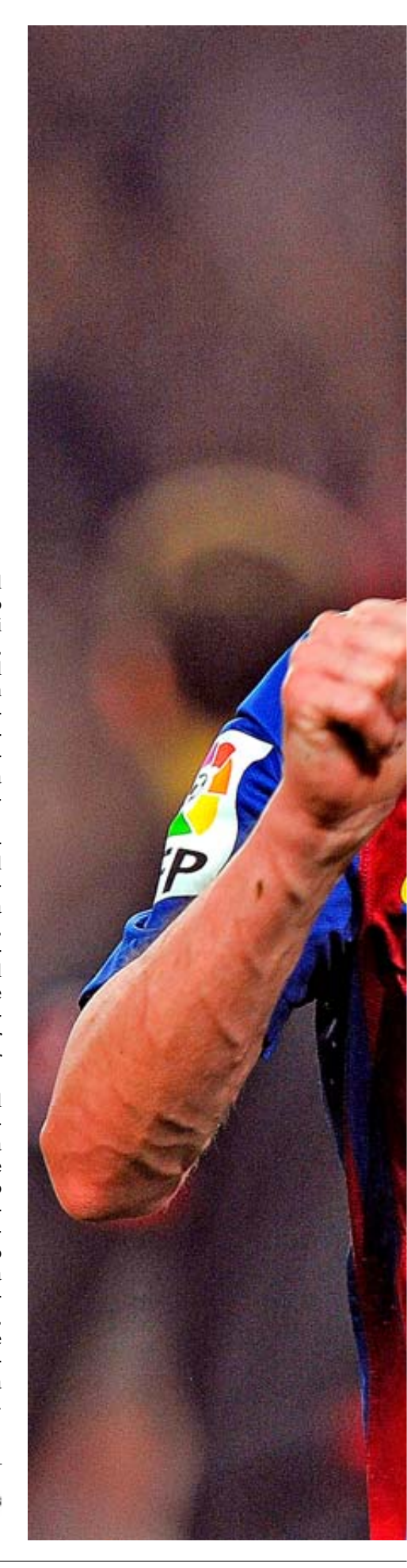

LEO, SOS GRANDE

■ Messi no pudo ocultar una sonrisa cuando al salir del túnel de vestuarios se encontró en la tribuna opuesta una enorme pancarta en la que se leía 'Leo eres único. ¡Sos grande!'. Medía 47 por 47, la más grande jamás colgada en el estadio.

PABLO PUEYO

CESC FUE DESCARTADO POR MOLESTIAS EN LA ESPALDA

Pep sacó un once pensando en el Milan

C. NAVARRO | BARCELONA

Pep Guardiola sacó un once pensando en el partido del próximo martes frente al Milan. En primer lugar no quiso arriesgar con Cesc. El centrocampista, aunque no ha tenido la baja, ha sufrido en los últimos días unas molestias en la espalda. Guardiola no ha querido arriesgar y ha preferido dejarle en la grada con el fin de que esté en mejores condiciones para el partido de Champions.

El técnico azulgrana, además, dosificó a dos de sus futbolistas a los que va dando descanso de vez en cuando. Uno de ellos es Carles Puyol, que había jugado como titular los últimos tres partidos. Guardiola es consciente de que la presencia del capitán es fundamental en el partido frente al Milan por lo que no entró en el once inicial.

Tampoco lo hizo Xavi, que también tiene descanso de vez en cuando por las molestias en el sóleo que le impidió jugar varios partidos en el mes de febrero. Aunque ya está recuperado, Guardiola entiende que el descanso es necesario.

Iniesta dedicó a su hija con este gesto de alegría el primer gol del Barcelona.

AFP

TRIUNFOS TODO DESDE PAMPLONA

La racha culé en la Liga se va a ocho seguidos

Los azulgranas no se rinden• El Athletic sigue con su gafe en el Camp Nou

GEMMA HERRERO | BARCELONA

El Barcelona no se rinde. Pese a que la jornada de ayer estaba marcada en el calendario como la más propicia para recortar puntos y que los azulgranas saltaron al césped sabiendo ya que el Madrid había goleado en Pamplona la intensidad fue máxima. Mientras queden partidos, queda esperanza y por el Barça no va a quedar.

Los de Guardiola volvieron a sumar una nueva victoria y confirman que están en el mejor momento de la temporada. Desde que perdieron en el Reyno de Navarra, el pasado 11 de febrero y se quedaron nada menos que a diez puntos del Real Madrid han contado todos sus partidos de tres en tres puntos. En lugar de dejarse llevar, pusieron una marcha más.

El Barça consiguió imponerse primero al Valencia por 5-1, fue después al Vicente Calderón donde ganó por 1-2, recibió al Sporting y sufrió para llevarse el encuentro por 3-1 tras la expulsión de Piqué. Más tarde, viajó a Santander donde ganó, cómodamente por 0-2, idéntico resultado que el que logró en el Sánchez Pizjuán y, hace una semana, ante el Mallorca.

Ocho partidos después del descalabro en Pamplona el Barcelona sigue creyendo en la Liga y dejando claro que el Madrid tendrá que luchar hasta el último momento si quiere arrebatarles un título que no se les escapa desde que Guardiola llegó al banquillo.

El Athletic, por su parte, continúa sin romper su mala racha en el estadio azulgrana y ayer sumó su octava derrota seguida en el Camp Nou. El último triunfo del conjunto bilbaíno en el estadio del Barça es de la temporada 2001-2002 en el que el equipo de Jupp Heynckes logró batir al de Carles Rexach por 1-2.

Los leones no se marchan en la Liga con su portería a cero desde abril de 1995. Es más, el balance de las últimas 17 visitas al estadio del Barcelona es de 14 derrotas, sumando siete consecutivas, dos empates y la victoria del 2001. El Athletic sólo ha conseguido marcar 11 goles y se han marhado con 50 contando los dos de ayer. Ni siquiera Marcelo Bielsa, al que Guardiola admira tanto, pudo cambiar anoche la fatal estadística que arrastra el conjunto vasco en Barcelona.

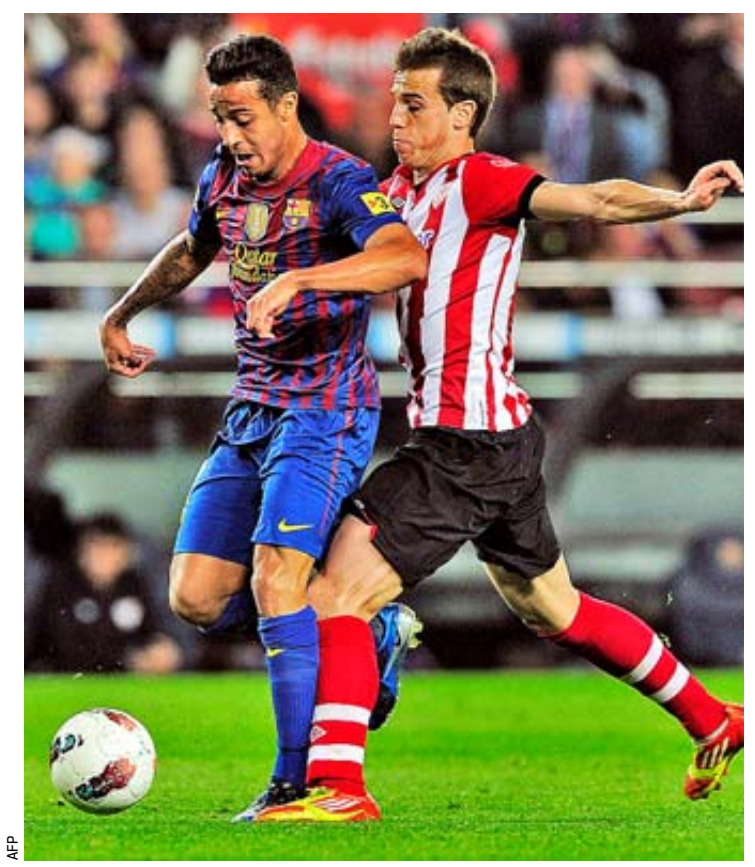

AFP

Thiago e Iñigo Pérez, disputando un balón en el partido de ayer.

SANCIÓN JAVI MARTÍNEZ, BAJA ANTE EL SEVILLA POR TARJETAS

Bielsa repitió a siete de Gelsenkirchen

RAFA BEATO | BILBAO

Enemigo confeso de las rotaciones, Marcelo Bielsa no especuló para nada en su alineación y alineó de salida a siete de los futbolistas que estuvieron en el once titular que se enfrentó el pasado jueves al Schalke 04 en el Veltins Arena en partido de competición continental que acabó con un espléndido 2-4 para el Athletic.

Los únicos cuatro futbolistas que descansaron de salida fueron el central Fernando Amorebieta, suplido por Ekiza, el medio Herrera, que sigue soportando a duras penas las molestias derivadas de una pubalgia que han mermado sobremanera al punto de que en los últimos tres encuentros ha sido sustituido en el descanso, siendo Iñigo Pérez el que jugó en su lugar. Donde más frescura buscó el técnico rosarino fue en ataque, reservando de salida a Llorente y Muniain, que fue ayer suplente por segunda vez en toda la presente temporada.

Siguiendo con los descansos, éste por obligación, Javi Martínez no jugará el domingo ante el Sevilla por ver su quinta amarilla, salvo recurso ganador.

PRIMERA BARCELONA 2 - ATHLETIC 0

UNO A UNO POR LUIS F. ROJO — Barcelona

1

El Barcelona trabajó a destajo para superar la buena presión del Athletic a lo largo de todo el partido. Tuvo paciencia y al final recibió el justo premio con esos dos goles.

1
Entrenador
Pep Guardiola
Tuvo la paciencia para encontrar los errores del rival. Utilizó a sus defensas, laterales y centrales, como centrocampistas y extremos, muy ofensivos. Sorprendió con Tello.

Sobresalientes	7
Notables	13
Aprobados	8
Suspensos	1
Sin Calificar	0

2
Sobresalientes **7** • Notables **7**
Aprobados **4** • Suspensos **0** • Sin Calificar **1**

La estrella Iniesta
Le costó entrar en el partido ya que siempre estuvo muy vigilado por la defensa rival. Fue el encargado de romper el partido con un auténtico golazo al chutar con rabia un balón que le entregó Messi. Su segunda parte fue espectacular asumiendo en siempre la responsabilidad. Buscó el chut desde lejos con mucha frecuencia.

1
Víctor Valdés
Espectador de lujo en el partido. El planteamiento del Athletic fue muy defensivo y solamente le creó peligro al final. Fue superado en un uno contra uno de Muniain que sacó Piqué en la línea.

Sobresalientes	2
Notables	11
Aprobados	17
Suspensos	0
Sin Calificar	0

1
Dani Alves
Salió desbocado buscando sorprender al rival. Buscó el disparo y entró como un extremo. Con el paso de los minutos fijó más su posición para que el Athletic no encontrara hueco por su banda.

Sobresalientes	2
Notables	9
Aprobados	16
Suspensos	0
Sin Calificar	0

2
Piqué
Fue un centrocampista más y subió como nunca. Estuvo a punto de marcar en dos ocasiones. Sacó un gol en la línea a Muniain a falta de 10 minutos. Partido muy completo de Piqué.

Sobresalientes	0
Notables	6
Aprobados	9
Suspensos	3
Sin Calificar	3

1
Mascherano
Tuvo la misma función que Piqué. Ambos se turnaban el marcaje de Gaizka Toquero y el otro subía. Mascherano lo hizo en repetidas ocasiones y fue también otro centrocampista.

Sobresalientes	2
Notables	9
Aprobados	12
Suspensos	0
Sin Calificar	0

2
Adriano
Por su banda no había ni rastro de extremo rojiblanco. Lo aprovechó para subir constantemente por su banda e intentó el disparo en varias ocasiones sin fortuna. Ayudó bastante en la fase ofensiva del equipo.

Sobresalientes	0
Notables	5
Aprobados	11
Suspensos	0
Sin Calificar	2

2
Busquets
Perfecta labor de destrucción en el centro del campo. Los rojiblancos se estrellaron una y otra vez en él. Excelente en las coberturas en las banda antes las subidas de Alves y Adriano.

Sobresalientes	1
Notables	13
Aprobados	8
Suspensos	0
Sin Calificar	2

1
Thiago
Tuvo acciones de calidad, pero le faltó continuidad en el juego. Estuvo muy presionado por los centrocampistas rivales y no pudo imponer el ritmo adecuado en su misión organizativa del equipo.

Sobresalientes	2
Notables	6
Aprobados	12
Suspensos	0
Sin Calificar	2

1
Alexis
Clave en el primer gol al robarle el balón a Ibai Gómez. Destacó más por su labor defensiva y abriendo huecos que a la hora de buscar el gol y rematar ante la puerta rival.

Sobresalientes	2
Notables	5
Aprobados	12
Suspensos	0
Sin Calificar	1

2
Messi
Lo intentó una y otra vez por todos lados pero siempre se encontró con una nube de defensas para frenarle. Tuvo al final su premio con el gol que marcó aunque tuviera que ser de penalti.

Sobresalientes	13
Notables	7
Aprobados	7
Suspensos	2
Sin Calificar	0

1
Tello
Fue la sorpresa en el once de Guardiola, pero no fue su mejor partido. A pesar de ello fue clave en el partido al provocar con habilidad el penalti que dio origen al segundo gol.

Sobresalientes	0
Notables	4
Aprobados	3
Suspensos	0
Sin Calificar	2

1
Pedro
Tuvo media hora al entrar en el lugar de Tello. Apenas entró en juego. El partido estaba decidido con el 2-0 y en el tiempo que jugó sólo tuva una ocasión que paró Iraizoz en cuando ya pasaba el minuto 90.

Sobresalientes	0
Notables	3
Aprobados	16
Suspensos	1
Sin Calificar	1

1
Xavi
Un cuarto de hora tuvo el de Tarrasa pero más bien para que no perdiera ritmo de cara al partido frente al Milan que por lo que pudiera aportar. Dio consistencia al centro del campo en la recta final.

Sobresalientes	2
Notables	12
Aprobados	11
Suspensos	0
Sin Calificar	0

1
Keita
Entró en los últimos minutos del partido en lugar de Alexis para asegurar. A pesar de ello tuvo una ocasión de oro en los últimos minutos que despejó primero Iraizoz y luego el travesaño.

Sobresalientes	1
Notables	4
Aprobados	11
Suspensos	1
Sin Calificar	2

Athletic POR RAFA BEATO

1

Mediatizado por la falta de frescura, el equipo bilbaíno bastante hizo con capear la que se le venía encima dando una correcta respuesta al juego del conjunto azulgrana.

1
Entrenador
M. Bielsa
Por vez primera realizó alguna concesión, obligada por el estado físico de sus jugadores, en la alineación inicial, más no renunció para nada a intentar sorprender al Barça sin conseguirlo.

Sobresalientes	4
Notables	7
Aprobados	17
Suspensos	2
Sin Calificar	0

2
Sobresalientes **1** • Notables **8**
Aprobados **16** • Suspensos **2** • Sin Calificar **0**

La estrella Iraola
En su línea de gran regularidad y suficiencia, no sólo taponó su banda en defensa con gran seguridad al punto de que Iniesta tuvo que buscar otras zonas del campo para intentar desnivelar. Pero además, ofreció salida a su equipo con sus incorporaciones en ataque con gran sentido táctico e inteligencia, algo que no supone ninguna novedad.

2
Iraizoz
Tuvo trabajo a destajo y evitó algún gol más en su contra. Poco pudo hacer ante el misil de Iniesta y sigue sin detener un solo penalti vistiendo la camiseta del Athletic.

Sobresalientes	3
Notables	12
Aprobados	13
Suspensos	2
Sin Calificar	0

2
Ekiza
Papelón para el central navarro, que tiene contadísimas ocasiones de jugar. Pese a ello, solventó su trabajo con gran suficiencia e incluso le ganó algún duelo a Leo Messi. Meritorio.

Sobresalientes	0
Notables	6
Aprobados	7
Suspensos	0
Sin Calificar	1

2
Javi Martínez
Nueva exhibición de solvencia del navarro, esta vez con el añadido de tener enfrente lo que tenía. Cómodo y siempre bien colocado, fue un muro casi infranqueable para los azulgrana,

Sobresalientes	1
Notables	13
Aprobados	11
Suspensos	0
Sin Calificar	0

1
Aurtenetxe
Sufrió menos de lo esperado por su costado y despachó un buen partido, sin demasiadas fisuras, aunque tuvo varios enemigos con los que medirse. Estuvo en su línea de regularidad.

Sobresalientes	0
Notables	8
Aprobados	14
Suspensos	3
Sin Calificar	0

1
Iturraspe
Otro partido en el que se le acumuló el trabajo. Tuvo que multiplicarse en la destrucción por la zona central, sumándose a los defensas y contribuyendo a cercenar la circulación local.

Sobresalientes	0
Notables	7
Aprobados	15
Suspensos	5
Sin Calificar	1

1
Iñigo Pérez
No encontró su lugar en el campo en muchos momentos de la primera mitad y tuvo poca incidencia en el juego del equipo, por lo que Bielsa le suplió en el entreacto por Ander Herrera.

Sobresalientes	0
Notables	2
Aprobados	16
Suspensos	0
Sin Calificar	1

1
De Marcos
Como tiene su listón en las alturas, no verle en todas las partes del campo realizando una exhibición fue algo extraño. En el partido de ayer se demuestró que también es humano Óscar.

Sobresalientes	2
Notables	7
Aprobados	13
Suspensos	5
Sin Calificar	0

1
Susaeta
Más discreto que en ocasiones precedentes. Sumó su partido número 50 y es lógico que lo pagase en forma de falta de frescura y de dinamismo. Intentó desbordar por ambos costados.

Sobresalientes	1
Notables	8
Aprobados	18
Suspensos	3
Sin Calificar	0

0
Toquero
Mal día para intentar rascar algo, pero Gaizka nunca se arruga y se afanó en trabajar, pero quizá más en labores defensivas que de ataque, done no tuvo muchas apariciones destacadas.

Sobresalientes	2
Notables	3
Aprobados	11
Suspensos	5
Sin Calificar	6

0
Ibai Gómez
Un gran día para el de Santutxu: Su primera titularidad con el Athletic, y en el Camp Nou, que le pesó en algunas ocasiones, sobre todo en la pérdida que originó el primer gol local. Suplido en el descanso.

Sobresalientes	0
Notables	2
Aprobados	7
Suspensos	1
Sin Calificar	1

1
Muniain
Compareció en la segunda mitad, ya con el partido cuesta arriba y apenas tuvo ocasiones para mostrar su velocidad, aunque dispuso de la mejor ocasión que frustró Piqué en la línea.

Sobresalientes	3
Notables	9
Aprobados	16
Suspensos	0
Sin Calificar	0

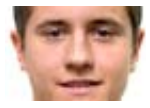

1
Herrera
También participó tan sólo en la segunda mitad, cuando las cosas estaban muy complicadas para su equipo. Intentó el juego entre líneas, pero no conectó con los hombres de ataque.

Sobresalientes	1
Notables	8
Aprobados	14
Suspensos	2
Sin Calificar	0

1
Llorente
Entró al partido justamente cuando el Barça había anotado su segundo tanto, de penalti, y su presencia fue casi imperceptible ya que no dispuso de ninguna ocasión para marcar.

Sobresalientes	4
Notables	8
Aprobados	13
Suspensos	0
Sin Calificar	0

MES DEL CIRCUITO

RESERVANDO del 1 al 30 de ABRIL
PARA SALIDAS DEL 1 DE MAYO AL 31 DE OCTUBRE DE 2012

Hasta **-20%** + Pago en **10 MESES sin intereses***

RESERVA TU PLAZA por solo 100€ (1)

Con la colaboración de:

902 400 454
www.viajeselcorteingles.es

VIAJES El Corte Inglés

Descuento válido para salidas del 1 de mayo al 31 de octubre de 2012. Descuento no aplicable a tasas y visados, ni acumulable a otros descuentos ni promociones. Consulta condiciones. Plazas limitadas. Gastos de gestión no incluidos. (*) Intereses subvencionados por Viajes El Corte Inglés S.A. Financiación sujeta a la aprobación de Financiera El Corte Inglés E.F.C., S.A. Gastos de gestión 9 €. Recibo mínimo de 30 €. Ejemplos de importes a financiar: Importe 300 euros, aplazamiento a 10 meses sin intereses TIN 0%, TAE 6,69%, gastos de gestión 9 €, importe total aplazado 309 €. Importe 1.000 €, aplazamiento a 10 meses sin intereses TIN 0%, TAE 1,98%, gastos de gestión 9 €, importe total aplazado 1.009 €. (1) Reserva por solo 100 € por persona a descontar 25 días antes de la fecha de salida. C.I.C.MA 59, HERMOSILLA, 112 - MADRID

GRAN RACHA HA MARCADO 13 GOLES EN LOS ÚLTIMOS SIETE PARTIDOS DE LIGA

Leo Messi no falla en su cita con el gol desde febrero

La última vez que se quedó sin marcar fue en Pamplona • Ha transformado cuatro de los cinco penaltis que le han pitado al Barça en la Liga • Está a un gol de CR7

GEMMA HERRERO | BARCELONA

Leo Messi es una apuesta segura y ayer volvió a demostrarlo. El crack argentino ha logrado marcar trece goles en los últimos siete partidos que ha disputado con el Barça en la Liga. El último partido en el que se quedó sin ver puerta fue el pasado 11 de febrero. Curiosamente, el último encuentro en el que el Barcelona perdió.

Messi logró su gol número 36 en la Liga y sigue luchando con Cristiano Ronaldo por el Pichichi, en un duelo memorable del que todos los aficionados al buen fútbol pueden disfrutar jornada a jornada. Es una delicia poder disfrutar de los dos mejores delanteros del mundo en cada partido de Liga, más allá de los colores y la pelea entre los dos por ser el máximo artillero promete emociones fuertes hasta el final.

Messi, que ya superó a Ronaldo como máximo goleador de Liga en una temporada, logró la pasada jornada en Palma su gol 36 de penalti. Al Barcelona le han pitado cinco en lo que va de temporada, todos los ha tirado el delantero y sólo erró ante el Sevilla. Curiosamente también, es el único partido en el que el conjunto azulgrana no ha logrado los tres puntos en su estadio en esta Liga. Javi Varas tuvo la culpa de ello.

Si no fuera porque en Milán Messi no vio portería, la racha sería estratosférica ya que en los dos anteriores partidos de Liga de Campeones había conseguido marcar. Fueron un gol en Alemania ante el Bayer Leverkusen y nada menos que cinco en el Camp Nou, en una noche memorable. A ello hay que sumarle los tres tantos que consiguió con su selección en el amistoso que disputó en Suiza. En total, son 22 goles en los últimos 11 encuentros que ha disputado.

Por otra parte, el Camp Nou registró ayer la mejor entrada de la temporada en Liga con 88.207 espectadores, siendo la cuarta mejor de la temporada. Guardiola pedía a la afición tras el empate en Milán que no les dejaran solos y así fue. Nadie puede dudar ya que el próximo martes, en el choque de vuelta de la Champions, el Camp Nou registrará un lleno.

Messi intenta marcharse de Ekiza e Iñigo Pérez, en una jugada del partido de anoche en el Camp Nou.

AFP

El Schalke defiende la tercera plaza jugando con su cuarto portero

El Schalke 04 tendrá que jugar hoy con su cuarto guardameta en el partido de la Bundesliga contra el Hoffenheim. La lesión en el codo el pasado jueves de su meta titular, Timo Hildebrand, en la derrota (4-2) contra el Athletic en la Europa League, se une a las de sus otros dos porteros. Ralf Fahrmann está lesionado en la rodilla y Lars Unnerstall en la espalda. El pasado fin de semana el Schalke arrebató el tercer lugar de la clasificación de la Bundesliga al Borussia Monchengladbach, la última posición que permite clasificarse directamente para la próxima liga de campeones. Y lo hará con el veterano Schober bajo palos.

CLASIFICACIÓN

PRIMERA

	Equipos	Ptos.	J	G	E	P	GF	GC
1	R. Madrid	78	30	25	3	2	100	27
2	Barcelona	72	30	22	6	2	86	22
3	Valencia	47	29	13	8	8	45	36
4	Málaga	47	30	14	5	11	44	43
5	Levante	44	29	13	5	11	41	40
6	Osasuna	43	30	10	13	7	35	46
7	Espanyol	40	29	11	7	11	37	39
8	Atlético	39	29	10	9	10	39	35
9	Sevilla	39	29	10	9	10	33	31
10	Getafe	39	29	10	9	10	31	36
11	Athletic	38	30	9	11	10	44	42
12	Rayo	37	29	11	4	14	42	49
13	Mallorca	36	29	9	9	11	31	37
14	Betis	35	30	10	5	15	35	43
15	Granada	34	30	10	4	16	28	46
16	R. Sociedad	33	29	9	6	14	32	45
17	Villarreal	31	29	7	10	12	30	42
18	Zaragoza	28	30	7	7	16	27	52
19	Racing	25	30	4	13	13	23	45
20	Sporting	25	30	6	7	17	29	56

LA JORNADA

Racing - Granada	**0-1**
Siqueira	
Sporting - Zaragoza	**1-2**
(Eguren) (Postiga y Lafita)	
Osasuna - Real Madrid	**1-5**
(Nino) (Benzema, Cristiano 2 e Higuaín 2)	
Málaga - Betis	**0-2**
Rubén Castro y Dorado	
Barcelona - Athletic	**2-0**
Iniesta y Messi (p.)	
Atlético de Madrid - Getafe	**HOY | 12.00 h**
Paradas Romero (andaluz)	GOL T / C+L
Valencia - Levante	**HOY | 18.00 h**
Fernández Borbalán (andaluz)	GOL T / C+L
Real Sociedad - Rayo Vallecano	**HOY | 21.30 h**
Pérez Montero (andaluz)	C+L2 / PPV
Villarreal - Espanyol	**HOY | 21.30 h**
González González (balear)	La Sexta/Aut.
Sevilla - Mallorca	**MAÑANA | 21.00 h**
Pérez Lasa (vasco)	GOL T / C+L2

SEGUNDA

	Equipos	Ptos.	J	G	E	P	GF	GC
1	Deportivo	66	31	21	3	7	52	30
2	Celta	59	30	18	5	7	56	28
3	Valladolid	58	31	16	10	5	49	28
4	Almería	52	31	13	13	5	52	37
5	Hércules	51	30	16	3	11	36	27
6	Alcorcón	50	31	14	8	9	42	33
7	Córdoba	50	30	14	8	8	33	27
8	Elche	47	31	14	5	12	44	35
9	Numancia	46	31	12	10	9	40	36
10	Las Palmas	44	31	12	8	11	43	42
11	Barcelona B	43	31	11	10	10	47	39
12	Murcia	39	31	11	6	14	36	44
13	Recreativo	38	31	10	8	13	38	36
14	Xerez	38	31	10	8	13	36	42
15	Sabadell	38	31	9	11	11	35	47
16	Villarreal B	36	30	9	9	12	40	46
17	Huesca	33	31	8	9	14	35	47
18	Guadalajara	33	31	9	6	16	33	55
19	Alcoyano	30	31	7	9	15	33	51
20	Girona	27	31	6	9	16	35	48
21	Gimnástic	25	31	5	10	16	26	40
22	Cartagena	25	31	5	10	16	21	44

LA JORNADA

Numancia - Recreativo	**1-0**
Díaz de Cerio	
Girona - Deportivo	**1-0**
Jandro	
Guadalajara - Alcorcón	**1-2**
(Aníbal) (Paco Montañés y Oriol Riera)	
Alcoyano - Sabadell	**2-1**
(David Torres y Álvaro) (Florián)	
Nàstic - Barcelona B	**1-1**
(Morán) (Lobato)	
Murcia - Cartagena	**2-1**
(Emilio Sánchez y Cristian García) (Manu Torres)	
Elche - Huesca	**1-2**
(Cristóbal) (Tariq y Roberto)	
Almería - Xerez	**1-1**
(Ulloa) (José Mari)	
Valladolid - Las Palmas	**2-1**
(Nauzet y Óscar) (David García)	
Córdoba - Hércules	**HOY | 20.00 h**
J	
Celta - Villarreal B	**HOY | 20.00 h**
H	

TROPIEZO EMPATÓ EN EL CAMPO DEL CATANIA Y LA JUVE SE PUEDE PONER A DOS

El Milan cuenta con Pato para la cita del Camp Nou

Angelo Massimino — 23.420 espectadores

CATANIA 1

Carrizo; Motta, Letrottaglie, Spolli, Marchese; Izco, Almirón (▶92' Seymour), Lodi, Gómez (▶85' Lanzafame); Barrientos (▶71' Llama) y Bergessio.

MILAN 1

Abbiati; Abate, Bonera, Mexès (A), Antonini; Ambrosini (A), Aquilani (▶85' Maxi), Emanuelson (▶53' Boateng); Nocerino, Ibrahimovic y Robinho (▶73' El Shaarawy).

ÁRBITRO: **Bergonzi**.

GOLES: 0-1 34' **Robinho,** por bajo a pase de Ibrahimovic. **1-1** 58' **Spolli,** tras una cadena de errores defensivos a la salida de un córner.

GASTÓN SAINZ |

Jean Pierre Meersseman, coordinador de los servicios médicos del Milan, cargó de optimismo ayer por la mañana a los *rossoneri* al asegurar que Pato ha mejorado mucho, tanto que hasta podría estar el próximo martes para jugar en el Camp Nou tras los exámenes a los que se ha sometido en Atlanta: "Es pronto, pero creo que Allegri va a poder contar con él".

El optimismo menguó horas más tarde. El Milan, con un juego de nuevo gris y dependiendo siempre de que Ibrahimovic invente algo a falta de juego, no pasó del empate a uno en el estadio del Catania. El gol de Robinho, a pase del astro sueco, fue de lo poco brillante del equipo lombardo, pero no le valió ya que el equipo siciliano se creció en la segunda parte y empató con un gol de Spolli tras una increíble serie de errores defensivos del Milan en su área. Hoy, si la Juve derrota al Milan en Turín, la distancia pasará a ser de dos puntos.

Robinho, celebrando el 0-1.

REUTERS

NO BAJÓ LOS BRAZOS EL ATHLETIC CORRIÓ TANTO O MÁS QUE EL BARCELONA

47 horas no evitaron un palizón

Exhibición de fuerza y generosidad a pesar del evidente cansancio • A Josu Urrutia no le pareció penalti a Tello • La plantilla tiene hoy el tercer día de descanso de 2012

RAFA BEATO

Las casi 47 horas que pasaron entre que el Athletic se despidió con abrazos del Veltins Arena de Gelsenkirchen y el inicio del encuentro ante el Barça en el Camp Nou no mermaron para nada las fuerzas de los leones, que se dejaron el alma como si estuvieran tan frescos.

Antes al contrario, el equipo que adiestra Marcelo Bielsa se pegó una paliza tremenda en pos de cercenar el juego del Barça y completó un partido muy meritorio, tanto o más que los ocho anteriores, en los que también se fue derrotado del Camp Nou.

El premio fue nulo, en lo puramente clasificatorio, pero el equipo rojiblanco se fue con la cabeza bien alta y el deber cumplido tras firmar una lección de entrega, pundonor y coraje ante un equipo no solo mucho más descansado sino también muy superior en lo técnico y en potencial humano.

El equipo rojiblanco, además, se marchó del Camp Nou con la sensación de haber sido perjudicado de nuevo por Mateu Lahoz, y van unas cuantas con el colegidado valenciano de por medio. Hasta el presidente del Athletic, Josu Urrutia, que siempre es más que cauto en sus palabras, reconoció que el penalti que le pitó no fue. "Está pitado ya y no se puede hacer nada, pero a mí no me ha parecido penalti", señaló el máximo dirigente rojiblanco.

UN RESPIRO POR FIN

Sea como fuere, el equipo regresa a casa con una buen paliza en el cuerpo, pero con una noticia ciertamente atípica en los últimos meses: la plantilla, que regresó anoche tras el partido, no tendrá hoy entrenamiento y sí día de descanso, el tercero en lo que llevamos de año 2012, que ya ha cubierto tres meses completos. El lunes volverán a la carga pensando en el Schalke.

AFP

Una jugada dentro del área del Athletic con Iraizoz, Piqué y Javi Martínez.

MERCADO

Chelsea, United y Arsenal toman nota de Susaeta

VÍCTOR VAGO | LONDRES

La gran temporada que está realizando el Athletic ha convertido a la plantilla rojiblanca en un foco de atención para los grandes del fútbol europeo, en especial los de la Premier League. La extraordinaria prestación ofrecida por Markel Susaeta el pasado jueves en Gelsenkirchen ha tenido una respuesta inmediata en la prensa inglesa. Ayer, *The Sun* informaba del seguimiento que desde hace tiempo realizan Manchester United, Arsenal y Chelsea al '14' del Athletic.

El centrocampista de Eibar tiene contrato con el Athletic hasta 2013 y una cláusula de 35 millones de euros. Los equipos ingleses cifran su valor de mercado en 7,5.

Además de Susaeta, el Manchester City tiene a Javi Martínez como prioridad para la temporada próxima, Llorente está en la lista de todos los grandes y por De Marcos ya ha llegado una gran oferta de un equipo ruso.

DÍAS DE ALQUILER GRATIS
CON HERTZ Y VIAJES EL CORTE INGLÉS
RESERVANDO HASTA EL 4 DE ABRIL

ALQUILA 5 DÍAS Y DISFRUTA 7 (1) desde 246€

Incluye: 7 días de alquiler con 350 km, por día, CDW total, TP total, Super CDW, One way desde el primer día de alquiler.

Y PARA TUS FINES DE SEMANA (2) ALQUILA 2 DÍAS Y DISFRUTA 3 desde 23€/día

Incluye: 3 días de alquiler con 300 km. por día, CDW parcial, TP parcial.

Promoción aplicada en los precios publicados, válida para reservas realizadas del 19 de marzo al 4 de abril, para alquileres que se inicien hasta el 26 de abril. Precios válidos en península de un grupo A (Peugeot 107 o similar). Consulta precios para otros grupos de coche y alquileres en Baleares y Canarias. Consulta más información y condiciones generales de estas tarifas en las delegaciones de Viajes El Corte Inglés. Plazas limitadas. (1) Aplicable a tarifa general Hertz. (2) Aplicable a tarifa fin de semana Hertz. (3) Financiación sujeta a la aprobación de Financiera El Corte Inglés E.F.C., S.A. Recibo mínimo de 30 €. Gastos de gestión en función del importe de la venta: desde 3 € hasta un máximo de 12 €. Ejemplo representativo de financiación de compras: Importe 1.000 €, aplazado a 3 meses sin intereses, TIN 0%, TAE 5,53%, gastos de gestión de 9 € importe total aplazado: 1.009 €.. CDW: Cobertura de daños por colisión, TP: cobertura por robo del vehículo, Super CDW: seguro de exención de franquicia.

alicante PUERTO DE SALIDA VUELTA AL MUNDO A VELA

Hertz

Pago en 3 meses 0% intereses (3)

VIAJES El Corte Inglés

EL DIVÁN DE OLGA VIZA

HOY LE TOCA A... LEO HARLEM

"Era tan malo al fútbol que me abrazaban los rivales"

"He salido más noches que el camión de la basura" dice Leo Harlem en uno de sus monólogos. Alguno de ellos ha sido elevado ya a la categoría de clásico del humor. Leo posee un talento innato. Se fija en las cosas, las procesa, las escribe y luego las cuenta con un estilo muy personal. Habla, por ejemplo, de sus experiencias con la nueva cocina: "Encontré la lubina debajo de una alcaparra". O con la comida japonesa: "Me dieron una cosa que se llamaba igual que mi vecina del tercero, Susi". Y, como le apasiona el deporte, le dedica monólogos hilarantes. Sobre los JJOO: "¿Lanzamiento de martillo? Si eso es un martillo, ¿qué es lo que tengo en la caja de herramientas de casa?". O los efectos del gimnasio: "Tenía tantas agujetas que no le podía sacar el alambre al pan de molde". Es uno de los humoristas más reclamados. Tanto es así, que para encontrarle hay que ir a una estación de tren.

Así es... Leo Harlem (Matarrosa del Sil, León, 1962). Este hombre de semblante serio, que ama las patatas bravas y hacer reír a la gente, cambiara de prefijo en noviembre. Entra en los 50 y su gran proyecto se llama "tranquilidad". Quiere escribir, hacer radio y sacar del cajón su pasión latente, dibujar. En eso es muy bueno. También.

NOMBRE COMPLETO: **LEONARDO GONZÁLEZ FÉLIZ**
PRESENTE: **MONOLOGUISTA 'EL CLUB DE LA COMEDIA' (LA SEXTA) Y COLABORADOR EN 'RADIO ESTADIO' (ONDA CERO) Y EN EL DIARIO 'EL MUNDO'.**

PREGUNTA. ¿De dónde viene?
RESPUESTA. De Gijón, pero antes Valencia, Burgos, Madrid, Toledo, El Ejido, no me acuerdo del orden. Pero me voy a descansar estos días de Semana Santa a París, que es muy bonito [*hace una pausa*]. ¡Aunque no he estado nunca!

P. ¿Un hombre que viaja tanto?
R. Soy un tío *asilvestrado*. Menos alguna isla canaria conozco toda España, pero no he estado ni en París ni en Nueva York.

P. Tal vez vuelva con ideas para nuevos monólogos.
R. Lo que digo en los monólogos forma parte de mí, soy yo, me asusto de lo que veo a mi alrededor y lo cuento.

P. Sin embargo, no hace alarde de lo mucho que sabe de deporte. Es una enciclopedia.
R. El fútbol me gusta una barbaridad. Cuando tenía 18 años compraba las revistas francesas e italianas. Si me pilla en aquel entonces lo del fútbol en la televisión de pago, estaría en el manicomio. En casa no quiero tenerlo porque me da miedo.

Si estoy en hoteles donde hay esos canales, cuando llego de actuar me enchufo y me tiro toda la noche sin dormir. Si estoy en casa veo mucho fútbol grabado, sobre todo, fútbol histórico.

P. ¿Histórico?
R. Me gustan mucho los jugadores de antes. No hay partidos enteros, pero me fascina ver al Ajax de Cruyff, con Blankenburg, Suurbier. También tengo mucho fútbol argentino, Boca Juniors, Newell's Old Boys… y muchos partidos grabados del Barça de Messi.

P. No sólo fútbol. Creo que es imbatible hablando de boxeo y ciclismo.
R. Siempre me gustó el boxeo y no sé por qué. Aquellos tíos: Thomas *La Cobra* Hearns, Roberto *Mano de piedra* Durán, Marvin Hagler, Ray Sugar Leonard o Rocky Marciano, el boxeador que nunca perdió un combate.

Y en ciclismo me entusiasmaban Indurain, Perico, Bernard Hinault. Me gustan todos los deportes, menos el patinaje artístico, que es muy bonito pero lo veo más como un espectáculo, y el waterpolo.

P. ¿Cómo le contamos esto a Manel Estiarte?
R. El waterpolo, ¡joder! Lo veo muy complicado. Uno tiene la pelota para tirar a gusto y se la manda siempre al que peor está. Normalmente el portero está media hora esperando y pensando ¡tíramela ya, hombre! Es muy duro ese deporte.

P. Si pudiéramos ver las decenas de historias que retiene en su cabeza.
R. Uf, estamos en liquidación, en oferta [*se ríe*]. Tengo las neuronas más repartidas que la Lotería del Niño.

P. Sus monólogos oscilan entre los 10 y los 20 minutos. Eso son muchos folios, ¿cómo ejercita la memoria?
R. Como los redacto yo me acuerdo de los párrafos, de la entradilla de cada uno de ellos. Los memorizo por bloques.

P. ¿Ensaya delante del espejo?
R. Nada, a las bravas. En *El Club de la Comedia* hacemos una lectura de texto, un ensayo sin público y ya la actuación. Puedo asegurarle que del primero al tercero cambio muchas cosas. Soy muy caótico para trabajar y lo hago todo al final. Bajo presión es como me salen mejor las cosas.

P. ¿Alguna obsesión con el uso del lenguaje?
R. Reconozco que cuido mucho la sonoridad de las frases. Me fijo en la musicalidad, busco frases que cuando las dices suenen a *pa, pa, pa, pa*.

P. Hábleme de eso.
R. Mire, cuando yo digo lo del flan [*recita sin respirar*]: "Tembladera de azúcar y huevo a golpe de calor en su espejo de caramelo". En esa frase sólo hay una vocal débil, la u de huevo. Suena como si te estuvieran dando un tortazo todo el rato. Si metes palabras con i o u, la cosa cambia.

Es como en el fútbol, no es lo mismo decir Fernando Redondo que Munitis. La palabra Munitis no te da miedo. O decir: "Tú defiende a Michael Jordan", eso suena a que te meta 50 puntos sin querer, pero si te dicen que defiendas a Gutiérrez, no suena a problema.

P. Me fijaré en las vocales fuertes de sus monólogos.
R. ¿Sabe quiénes tienen los mejores nombres del fútbol? Los uruguayos. [*Imposta la voz*] Fonseca, Perdomo, Manco Castro, Sosa, Pardo Rocha, Vallejo... ¡Joder, qué alineación! Son disparos. El nombre condiciona el destino. Mucha de la gente que corta el bacalao tiene nombre con vocales fuerte. [*Sigue recitando*] Cruyff, que en holandés es *Croiff*, Maradona, Di Stéfano…

P. No quisiera destrozarle la teoría, pero ¿Messi?
R. [*Piensa*] ¡Hasta para eso despista el cabronazo!

P. Lo cierto es que tiene tal capacidad de expresión, tan buena dicción, que podría narrar partidos de fútbol.
R. Ya lo creo. En mi casa quitábamos el sonido de la tele y yo narraba y doblaba a los jugadores, nos tirábamos por el suelo. Ponía la voz de Gordillo: "Dame la pelota *xavá*". Siempre tuve agilidad. Leía y sigo leyendo mucho, eso es fundamental.

P. Sé que ha actuado para el equipo de la Copa Davis y para la selección española de fútbol.
R. Fue cuando el amistoso con Venezuela. Ellos esperaban una charla del presidente de la AFE y aparecí yo por sorpresa. Es un grupo majísimo.

P. Usted es muy fan de ellos, ¿y ellos de usted?
R. Hay algunos jugadores que son muy seguidores, como Xabi Alonso o Javi Martínez. Puyol me dijo que tiene un amigo que está todo el día contando lo mío.

P. ¿Le ha perdonado Andrés Iniesta que, en uno de sus mo-

"En mis monólogos no hablo de los clubes porque es un tema muy delicado"

DIEGO G.SOUTO

nólogos, diga que él es la primera sepia nacida en Albacete?
R. Creo que sí, sabe que es broma. Estuvimos charlando tranquilamente y no me dijo nada. Es más, le dije que le iba a traer un protector solar y que el Barça no podía jugar partidos a mediodía porque si le pillaba la zona de sol él se iba a tostar. ¡Es que tiene un color como Casper! Se lo toma a bien, es un fenómeno y tiene mi mayor admiración. ¡Qué alegría nos dio con aquel gol! Lo vi yo solito en casa.

P. Pero esos son partidos para compartir.
R. Los de pasar nervios prefiero verlos solo. No aguanto verlos en los bares. La gente ve a los jugadores con la camiseta de su club puesta y pone a parir a unos u otros.

P. Por cierto, en ninguno de sus monólogos habla de los clubes.
R. No, porque es muy delicado, y aunque lo hagas en broma hay mucha gente que se siente mal. Hablo de la selección, que es de todos, y ¡ya está! Aunque a veces me quedo con las ganas porque es el gran tema.

P. Y respecto al gran tema usted es...
R. De la Ponferradina, socio del Valladolid, les hice una campaña, y como aficionado soy culé desde los tiempos de Cruyff. En el pueblo del Bierzo donde nací cuentan que se quedaban pasmados porque yo de pequeño conocía a todos y cada uno de los jugadores del Barcelona.

P. ¿Ya era así de pequeño?
R. He sido un niño con canas. ¡Un caso prodigioso!

P. Antes de que le viéramos en un escenario, ¿quién era usted?
R. Durante 12 años fui panadero y otros 12, camarero. En 2002 me presenté a *El Club de la Comedia*, escribí unos textos, los mandé, les gustaron y llegué a la final. Ahí me cambió la vida. Me empezaron a dar actuaciones y fui cogiendo rodaje porque nunca había hecho nada de nada.

P. De aquellos oficios previos, ¿qué aprendió?
R. Como panadero, que el sueño es vital, andaba con más sueño que el vigilante de *El Fugitivo*. Estaba todo el día agotado, es muy duro, está muy mal pagado. Era un chavalín que trabajaba con gente de todos los baremos. Aprendí mucho.

Como camarero aprendí psicología. Me tendrían que convalidar la carrera porque cuando estás detrás de una barra durante 12 años aprendes latín. Veo entrar a un tío y sé si va a dar problemas Ser camarero es una escuela de vida tremenda. Soy partidario de que todo el mundo estuviera un año de su vida de cara al público. Una especie de mili. Que a uno le toque una zapatería en Burgos, a otro una churrería en Jaén, a otro una mercería y así. Se suavizaría mucho la gente, se adquiere educación.

P. Hablar en público es una asignatura pendiente para muchos. Usted la afronta en su enésima potencia.
R. Eso es un drama. He visto a altos directivos pasarlo muy mal en esa situación. En el sistema educativo debiera estar contemplado y tendría que haber exámenes orales. La verdad es que a mí siempre se me ha dado bien, nunca me he cortado.

P. Lo difícil debe ser cortarle.
R. Reconozco que a veces me paso, me caliento. Además hablo muy rápido, como un torrente incontenible. Y aunque lingüísticamente soy un invasor, en casa soy silencioso.

P. Monologuista, pero cultiva la frase corta.
R. Sí, soy de tortazo. Me encanta lo sencillo.

P. Sabe de deporte y sabe también lo que es practicarlo.
R. Jugué al fútbol, pero me abrazaban los del equipo contrario de lo malo que era. Facilitaba unas jugadas de contraataque fabulosas [*se ríe*]. También practiqué cross, incluso estuve federado. Corría bastante bien, pero era una agonía y lo dejé.

P. Para agonía la de los maratonianos a los que se refiere en un monólogo.
R. Están muy delgados. Siempre sospeché que les ponían una medalla para que no salieran volando cuando están en el podio.

P. ¿Qué texto está barruntando en estas últimas horas?
R. Uno sobre redes sociales y tecnología.

P. ¿Está enganchado?
R. Estoy en el Neolítico. No he entrado nunca en Twitter. Mire mi teléfono [*sencillo*], no necesito más. Tengo compañeros que se pasan cuatro horas en Twitter. Te dicen que así estás en contacto con los demás y en realidad estás más aislado. Me parece un atraso. La gente está pendiente continuamente de su móvil, es horroroso. Debiera haber inhibidores en los trenes y restaurantes. España es un país que no puede avanzar porque somos un país ruidoso, muy ruidoso.

P. Pregunto al aficionado, ¿en la Liga la suerte está echada?
R. Son bastantes puntos, pero al Madrid lo veo muy mal, sobreexcitado, va a oleadas. Mire, hace años, en época de Queiroz, cuando el Madrid perdió la Copa del Rey, llamé a un amigo y le dije que de los siete partidos de Liga que quedaban el Madrid iba a sacar un punto o muy poco más. Fueron tres. Como soy medio brujo, ahora he llamado a este amigo y le he dicho que el Barça va a ganar la Champions, la Copa y todos los partidos de Liga que quedan aunque no sé si le bastarán para ser campeón.

> **“Veo mucho fútbol histórico, argentino y, sobre todo, partidos del Ajax de Cruyff”**

> **“Le dije a Iniesta que el Barça no puede jugar a las 12, porque él se tostaría”**

MARCA en ORBYT.es

▶ **VEA EN ORBYT** UN EXTRACTO DE LA ENTREVISTA REALIZADA POR OLGA VIZA A LEO HARLEM

LOS BLANQUIAZULES FÁLLAN EN SU IDEA DE SER TERCEROS

El Málaga, con la 'Mel' en los labios

El Betis no firma su mejor juego pero resuelve con dos goles justo antes del descanso • Infructuoso dominio local del balón

LA CRÓNICA
Nacho Silván

Andaba mosqueado esta semana Pepe Mel. Seis semanas sin ganar amenazaban con agotar el crédito de uno de uno de los equipos más interesantes de esta Liga, capaz de sorprender y asombrar con su juego, pero también de dar una imagen inconsistente y decepcionante. Y en el día menos esperado, el Betis reaccionó, sumando una victoria cinco estrellas. No lo hizo sacando su mejor cara, sino disfrazándose de equipo zapador y sufridor, además de un pelín afortunado. No le da prestigio, pero sí puntos. Y a estas alturas parece que eso es lo que vale.

El Málaga jugó los primeros 40 minutos en medio de un ambiente festivo. La Rosaleda se ha pasado años sufriendo con su equipo y está sabiendo disfrutar en este año de vino y rosas. Que les quiten lo *bailao*. Tocando y tocando, los de Pellegrini parece que han dado con un estilo de juego al que no le afectan demasiado bajas tan importantes como las de Toulalan, Baptista o Joaquín.

La atmósfera era de tal confianza que nadie dudaba de la capacidad del Málaga para acostarse como tercer clasificado. Rondón y Cazorla se acercaban al gol ante un Betis timorato, sacrificado y muy centrado en sacar el ingente trabajo que tenía por delante. No era el equipo atrevido y combinativo que planta cara a los grandes.

Y, sin embargo, los de Mel se iban a ir al descanso con 0-2 en el marcador, un resultado inimaginable hasta para el más irracional de sus aficionados. Ocurrió que el Málaga se pasó 40 minutos buscando el gol y el Betis hizo dos en apenas cinco gracias a sendas acciones a balón parado. Beñat supo poner el dedo en la llaga malaguista, con una defensa blanda y poco coordinada con Kameni, que debutaba como titular por la lesión de Caballero.

Pellegrini puso en liza a Duda para iniciar el segundo acto y su equipo se reactivó. El portugués explotó su carril y gozó de la mejor ocasión hasta el momento de su equipo a los 50 minutos, pero no precisó su remate y permitió que Fabrizio mantuviera su meta intacta.

Hubiera sido un gol psicológico, pero no llegó y la reacción blanquiazul quedó un tanto apagada. Isco y Cazorla ya no se asociaban tan bien como en la primera parte y el Betis comenzaba a creer en una victoria balsámica.

ROZANDO EL GOL LOCAL

Aún así, los locales nunca dejaron de intentarlo. Van Nistelrooy y Rondón rozaron el gol de cabeza, pero no era la noche del Málaga y sí la de un Betis que recurrió al pelotazo para volverse a casa con tres puntos acaso cruciales para la salvación. La Rosaleda se quedó con la miel en los labios, aunque mantiene la fe en un equipo con potencial para soñar con la Champions. Para lograrlo, deberá mejorar la coordinación entre Kameni y sus defensas.

EL DATO

Sólo Real Madrid y Barça ganaron en La Rosaleda antes

MÁLAGA		BETIS
70%	POSESIÓN	30%
19	Remates totales	7
7	Remates a puerta	3
8	Córners a favor	1
1	Fueras de juego	2
9	Faltas cometidas	21

EL CHOLLO MARCA

BICICLETA DE SPINNING AIRIS FITNESS

57% de descuento

Quema calorías y ponte en forma para el verano ahorrándote 230€

DOMINGO 8 CARTILLA

PRECIO MERCADO ~~399,90 €~~

DESCUENTO 57%

PRECIO CHOLLO 169,90 €

AHORRO 230 €

SÓLO 3 CUPONES

CARACTERÍSTICAS

• Volante de inercia de 13Kg • Fabricada en acero • Manillar reforzado • Sillín con ajuste de altura y profundidad en PVC de alta densidad • Pedales HD-201A • Bielas de alta resistencia • Ordenador con mediciones de tiempo, velocidad, distancia, calorías y scan • Tamaño 98 x 64 x 126 cm

Con la bicicleta de spinning AIRIS Fitness, este verano podrás presumir de cuerpazo porque podrás ejercitar tu cuerpo de manera fácil y sin riesgo de lesiones. Incorpora ordenador de medición de tiempo, distancia, calorías y scan para que controles tus entrenamientos. Con esta oferta con 230€ de ahorro ya no tienes excusa para estar en forma.

Distribuido por:

Promoción válida para toda España y limitada a 1.300 unidades.
Bases depositadas en www.marca.com/promociones

MARCA

Beñat y Sebas Fernández persiguen un balón en un lance de la primera mitad del encuentro.

PEPE ORTEGA

MÁLAGA	0
BETIS	2

Málaga: Kameni; Gámez, Weligton, Mathijsen, Monreal (▶76' Buonanotte); Isco, Demichelis, Cazorla, Eliseu (▶46' Duda), Sebas Fernández (▶59' Van Nistelrooy) y Rondón.

BANQUILLO: Rubén (p.), Sergio Sánchez, Camacho y Maresca.

Betis: Fabrizio; Nelson, Amaya, Dorado, Nacho; Beñat (▶52' Iriney), Cañas; Jefferson (▶58' Juanma), Rubén Castro, Pereira; Santa Cruz (▶78' Matilla).

BANQUILLO: Casto (p.), Súper, Sergio y Jorge Molina.

ÁRBITRO: **F. Teixeira Vitienes** (Colegio cántabro) ■33' Nacho, ■39' Weligton, ■56' Dorado, ■ 67' Nelson.
GOLES: **0-1** 40' **Rubén Castro** peina, libre de marca, una falta lanzada por Beñat. **0-2** 44' **Dorado** resuelve un barullo en el área local.
ESTADIO: **La Rosaleda** 30.000 espectadores.

MÁLAGA	BETIS
25 KAMENI 0 Falló en las salidas. Se notó el debut.	**25 FABRIZIO 2** Decisivo cuando le tocó.
2 GÁMEZ 1 Impreciso. No está aun a su nivel.	**22 NELSON 1** Sacrificado sin brilla.
3 WELIGTON 0 Superado por alto.	**4 AMAYA 1** Se fue entonando.
14 MATHIJSEN 1 Más bien gris.	**5 DORADO 1** Sufrió con Rondón pero marcó.
15 MONREAL 1 Correcto. Puede mejorar.	**23 NACHO 1** Mucho trabajo. Sin pega.
22 ISCO 1 Érase un chico a un balón pegado.	**10 BEÑAT 2** Muy bien a balón parado.
5 DEMICHELIS 1 Solvente. Un profesional.	**21 CAÑAS 1** Capacidad de liderazgo.
12 CAZORLA 2 El mejor de su equipo.	**20 JEFFERSON 1** Gotitas de calidad.
18 ELISEU 1 No aportó. Sacrificado al descanso.	**24 RUBÉN CASTRO 1** un gol muy importante.
11 SEBAS FDEZ. 1 incisivo a ratos.	**9 PEREIRA 1** Apareció poco.
23 RONDÓN 1 Apareció mucho. Rozó el gol.	**16 SANTA CRUZ 1** Facilitó el 0-2.
17 DUDA 1 Animó el partido en la reanudación.	**18 IRINEY 1** Intentó dar salida al juego.
9 VAN NISTELROOY 1 Luchador. Casi marca.	**7 JUANMA 1** Sin alardes.
20 BUONANOTTE 1 Entró muy tarde.	**8 MATILLA 1** Sin incidencia en el juego
PELLEGRINI 1 Fiel a su estilo. No tuvo culpa.	**MEL 1** Se decantó por el sacrificio. Le salió bien.

F. TEIXEIRA VITIENES 1 Los locales pidieron varios penaltis pero ninguno pareció. Sin errores graves.

GARANTÍA

Rubén Castro vuelve a salir al rescate bético

ALEJANDRO RODRÍGUEZ |

Rubén Castro abrió ayer el camino de la victoria del Betis ante el Málaga con un gol marca de la casa. De listo, de instinto, de colocación. Es el undécimo tanto del jugador canario esta temporada y uno más que sirve para que el Betis sume los tres puntos. Cuando más lo necesitaba el equipo volvió a aparecer raudo al rescate el pequeño delantero verdiblanco. De sus once tantos, ocho sirvieron para sumar tres puntos y uno para empatar. Sólo en dos ocasiones, ante Osasuna y el Barcelona, los goles de Rubén no se tradujeron en puntos. Estos rápidos cálculos suponen que la intervención del delantero han supuesto nada menos que 25 puntos de los 35 que suma. Casi nada.

Rubén añadió además una nueva víctima a su particular lista. Nunca había marcado un tanto al Málaga en su carrera. La sequía duraba ya cuatro partidos. Pues bien, no ha habido quinto malo.

CONTINÚA LA EMOCIÓN EN MARCA

Oliver y Benji
CAMPEONES hacia el Mundial

VIERNES 6
ENTREGA 34 + CAJA CONTENEDORA

Por sólo 0,50 €

AMPLIAMOS COLECCIÓN

CALENDARIO DE ENTREGAS
CAMPEONES HACIA EL MUNDIAL

1	DVD 32 + DVD 33	01/04/2012
2	DVD 34 + CAJA CONTENEDORA	06/04/2012
3	DVD 35	08/04/2012
4	DVD 36	13/04/2012
5	DVD 37	14/04/2012
6	DVD 38	15/04/2012
7	DVD 39	20/04/2012
8	DVD 40	21/04/2012
9	DVD 41	22/04/2012
10	DVD 42	27/04/2012
11	DVD 43	28/04/2012
12	DVD 44	29/04/2012
13	DVD 45	04/05/2012

CADA VIERNES, SÁBADO Y DOMINGO UNA NUEVA ENTREGA

ENOKI FILMS CO., LTD.
ELASTIC
DVD VIDEO
MARCA

Teléfono de atención al lector: 902 373 337. Horario de lunes a viernes de 8.00h a 18.00h, fines de semana y festivos de 10.00h a 14.00h. Promoción limitada hasta agotar existencias. Bases disponibles en www.marca.com/promociones. Promoción válida para todo el territorio nacional.

© 2001-2012 Yoichi Takahashi/Shueisha • avex • TV Tokyo

EL ZARAGOZA DEJA ÚLTIMO AL SPORTING TRAS OTRO TRIUNFO EN EL DESCUENTO

Lafita alimenta el milagro

Su gol en el 91' decide un partido dramático • Los asturianos vuelven a caer por sus errores defensivos • Los de Jiménez se acuestan a tres puntos de la salvación

LA CRÓNICA
Javier Hernández

El Zaragoza sigue instalado en el milagro. El partido del siglo entre los colistas lo resolvió un gol de Lafita en el minuto 91 que mantiene viva la llama de la esperanza aragonesa y entierra muchas de las aspiraciones del Sporting. El equipo de Clemente queda tan tocado que necesita un milagro en esta recta final si quiere evitar un desastre que parece cantado. ¿Imposible? No, si encuentran pronto la pócima que ha resucitado al Zaragoza.

Más allá del desenlace, el grupo de Jiménez se manejó mejor entre la angustia inicial. Lleva conviviendo con ella más tiempo y eso se dejó notar. No necesitó ni pisar área ante un Sporting atenazado que desde muy pronto mostró sus miserias defensivas. Los asturianos acostumbran a dejar una colección de fallos cada jornada y ayer no iba a ser una excepción. Fue Eguren el primero en meter la pata tirando mal y tarde un fuera de juego en un balón aéreo que ganó Mateos. La consecuencia no pudo ser más devastadora para el Sporting. El balón cayó en los pies de Hélder Postiga, letal en el mano a mano ante Juan Pablo.

El gol fue origen de los mejores minutos del Zaragoza. Con el Sporting aturdido por el golpe, los aragoneses tocaron con más criterio e incluso pudieron abrir la brecha en un remate de Dujmovic que exigió una respuesta meritoria de Juan Pablo.

El descanso resultó una bendición para el Sporting, que recuperó la iniciativa tras pasar por vestuarios. Tanto se esforzó el Zaragoza en interrumpir el partido que pareció hasta lógico que los de Clemente acabaran encontrando el premio a balón parado. Fue en un córner botado por Colunga que peinó Barral en el primer palo y remachó en el segundo Eguren. Del gol salió señalado Dujmovic, despistado en la marca y sustituido minutos después por Jiménez.

Con el temido empate a nada sobrevolando durante muchos minutos El Molinón, llegó el turno de comprobar quién estaba dispuesto a arriesgar. Y ahí decidió dar un paso al frente el Sporting. El equipo de Clemente adelantó líneas buscando la portería, pero logró un efecto adverso. Su apuesta resultó un caramelo para el Zaragoza, que empezó a enseñar los dientes a la contra ante una defensa a la que se le veían las costuras a la mínima. Y así acabaría llegando el golpe mortal de Lafita cuando el choque ya agonizaba. El aragonés remachó una incursión de Zuculini con permiso de Canella e Iván Hernández. Fue, otro partido más, en la penúltima jugada del partido, una muestra más del carácter que ha imprimido Jiménez a su equipo, capaz de sumar 13 de los últimos 15 puntos en juego.

SPORTING	**1**
ZARAGOZA	**2**

Sporting: Juan Pablo; P. Orfila (▶65' Canella), Iván Hernández, Eguren, Lora; Cases, Rivera; De las Cuevas, A. Castro (▶65' Trejo), Colunga; Barral (▶75' Sangoy).

BANQUILLO: Cuéllar (p.), Ayoze, S. Álvarez y Gálvez.

Zaragoza: Roberto; P. Álvarez, Mateos (▶83' Da Silva), Paredes, Abraham; Pinter, Dujmovic (▶54' Zuculini); Lafita, Apoño, Obradovic; H. Postiga (▶68' Aranda).

BANQUILLO: Leo Franco (p.), Edu Oriol, Luis García, Rubén Micael.

ÁRBITRO: **J. A. Teixeira Vitienes** (Colegio asturiano) ■ 26' Paredes ■ 33' Pablo Álvarez ■ 39' Iván Hernández ■ 54' Pinter ■ 61' Apoño ■ 63' Lafita ■ 83' Mateos ■ 89' Rivera ■ 91' Luis García

GOLES: **0-1** 37' **Hélder Postiga** bate a Juan Pablo tras una asistencia de Mateos. **1-1** 49' **Eguren** cabecea en el segundo palo un córner botado por Colunga. **1-2** 91' **Lafita** remacha un centro de Zuculini.

ESTADIO: **El Molinón** 29.000 espectadores

SPORTING	ZARAGOZA
1 JUAN PABLO 1 Sin culpa en los goles.	**1 ROBERTO 2** Siempre da sensación de seguridad.
26 P. ORFILA 1 Gris, no fue el peor de la zaga.	**2 P. ÁLVAREZ 1** Algo revolucionado. Agresivo.
14 I. HERNÁNDEZ 0 Erró en el tanto definitivo.	**4 MATEOS 2** Sirvió en bandeja el 0-1.
8 EGUREN 1 Goleador, falló en el primer gol.	**3 PAREDES 1** Sufrió ante la corpulencia de Barral.
11 LORA 1 Cumplió en la izquierda y en la derecha.	**21 ABRAHAM 1** Se ha asentado en el lateral.
5 RIVERA 1 Puso algo de criterio al juego local.	**22 PINTER 1** Un tapón al juego del Sporting.
21 CASES 1 No tuvo su mejor día. Puede dar más.	**15 DUJMOVIC 0** Se durmió en el gol de Eguren.
20 DE LAS CUEVAS 1 Irregular. Hizo un jugadón.	**17 LAFITA 2** Su gol hace más creíble el milagro.
3 ANDRÉ CASTRO 0 No tuvo peso en el juego.	**23 APOÑO 1** Sufrió en un partido muy trabado.
18 COLUNGA 1 Bien a balón parado. Poco más.	**24 OBRADOVIC 2** Dio muestras de peligro.
23 BARRAL 1 Peleón. Sin ocasiones claras.	**9 H. POSTIGA 2** Otra vez goleaodor. Oportunista.
24 TREJO 1 Dio algo más de profundidad al juego.	**20 ZUCULINI 2** Decisivo. Gran asistencia a Lafita.
15 CANELLA 0 Superado por Zuculini en el 1-2.	**7 ARANDA 1** Dio guerra a los centrales sportinguistas.
19 SANGOY 0 Bajó el nivel respecto a Barral.	**14 DA SILVA 1** Salió para mantener el tipo en defensa.
CLEMENTE 1 Cada vez lo tiene más complicado.	**JIMÉNEZ 3** Otro paso más en su camino al milagro.

J. A. TEIXEIRA VITIENES 1 No tuvo un criterio claro a la hora de repartir las amarillas. Sin problemas en el resto.

50%	POSESIÓN	50%
14	Remates totales	11
7	Remates a puerta	5
7	Córners a favor	6
1	Fueras de juego	1
20	Faltas cometidas	30

TUERO-ARIAS

Lafita y Canella pelean por un balón aéreo.

MARCA.COM
▶ DESCUBRE LAS MEJORES IMÁGENES, LAS GRANDES JUGADAS, LOS GOLES Y UN RESUMEN PERSONALIZADO EN NUESTRO WEB

EL ZARAGOZA ERA ÚLTIMO DESDE EL PASADO 4 DE DICIEMBRE

Cambio de colista tras cuatro meses

SONIA GAUDIOSO

Casi cuatro meses después, el Real Zaragoza ha dejado de ser el farolillo rojo de Primera División. Con el triunfo cosechado ayer en El Molinón, el conjunto de Manolo Jiménez ha logrado adelantar a Sporting y Racing, que perdieron, y se sitúa en el puesto 18, a tres puntos de ventaja sobre asturianos y cántabros.

El cuadro maño había caído en la última posición cuando fue derrotado el 4 de diciembre en Granada. Desde entonces, no había levantado cabeza y hace un mes llegó a estar a 12 puntos de la salvación. Una distancia que parecía insalvable. Pero ahora la situación ha dado un giro radical, entre otras cosas, por los puntos sumados en el descuento. Hasta nueve ha logrado cuando ya se habían cumplido los 90.

Por otra parte, Apoño, Mateos y Luis García no podrán jugar el próximo sábado contra el Barça al ver ayer su quinta amarilla. El centrocampista vio la tarjeta por protestar, el central por perder tiempo en su cambio y el delantero, que no jugó, por salir del área técnica a celebrar el gol.

TUERO-ARIAS

Paredes consuela a Colunga.

CLEMENTE

"Lo tenemos muy difícil pero todavía quedan partidos"

J. C. Javier Clemente se mostró ayer por primera vez cabizbajo desde su llegada a Gijón. "Mal para nosotros. Lo hemos dado todo y hemos perdido cuando parecía que íbamos a poder ganar o empatar. Empezamos con mucha entrega y mucha presión, pero se nos han adelantado. Parece que estamos un poco encenizados. Hemos hecho méritos para ganar, pero jugando al límite, no ha podido ser", señaló.

Clemente no está dispuesto a tirar la toalla. "Lo tenemos muy difícil, pero todavía quedan partidos. El público nos ha dado un ejemplo. Nos hemos dado una paliza y ha habido un buen binomio entre ambos", explicó.

Jiménez saluda a Clemente.

JIMÉNEZ

"El triunfo vale cuatro puntos, pero seguimos en descenso"

J. C. Manolo Jiménez quiso agradecer el esfuerzo de sus futbolistas, a los que felicitó."El triunfo vale como mínimo 4 puntos. Doy la enhorabuena a los jugadores, que tenía muchas ganas de decirlo. Me he aguantado mucho para no confundirlos. Han cogido un sello de personalidad. Es muy difícil ganar en El Molinón, y ellos son los artífices de esta pequeña escalada".

Y destacó también la entrega y la fe de los suyos hasta la extenuación. "Que el triunfo llegue al final quiere decir que luchamos hasta el final. Hemos crecido muchísimo desde que estuvimos en la UVI y ahora en planta. No voy a sacar pecho porque seguimos en descenso", comentó.

VICTOR GONZÁLEZ

Uche se queja por la falta recibida ante la presencia de Bernardo y Mario Fernández.

EL RACING NO APROVECHA LA OPORTUNIDAD Y EL GRANADA HACE LO CONTRARIO

Se encienden las alarmas

Los cántabros se juegan la vida y no tiran casi entre los tres palos • Un penalti a Uche lanzado por Siqueira da aire al Granada

LA CRÓNICA
Julia del Mar Cortezón

Sonrisas y lágrimas se unen en el césped de El Sardinero. La alegría de un Granada, que ve como toma oxígeno en su lucha por la permanencia en la categoría, contrasta con la tristeza en los rostros de los jugadores racinguistas, quienes observan como pasan las jornadas y las oportunidades de mantenerse se van disipando.

Al final, un gol de Siqueira, desde los once metros, dio el triunfo a los de Abel Resino. Mientras que los cántabros, en el día que se jugaban la vida, apenas inquietaron la meta defendida por Roberto. La primera ocasión santanderina fue en el minuto 31, en un cabezazo de Stuani.

Con esta nueva derrota, las alarmas han vuelto a encenderse en el Racing y en Santander. Y es que la Segunda puede estar a la vuelta de la esquina tras un año para olvidar en todos los aspectos.

No cabía duda que lo más importante del encuentro era el resultado, por la situación que se encontraban los dos equipos en la tabla, pero fue el Granada quien salió al campo con más ganas de vencer. Fue el equipo que más arriesgó y, por ello, fue el dominador durante los primeros 45 minutos. Crearon multitud de ocasiones, pero no tuvieron suerte a la hora de materializarlas. Y, además, se encontraron con un gran Mario Fernández. El meta racinguista paró todo lo que llegaba a sus inmediaciones, que fue bastante.

Tras la reanuación, los locales salieron más concienciados en igualar el dominio del partido, y durante unos minutos parecía que lo iban a conseguir. Incluso, fue cuando gozaron de alguna oportunidad, pero tampoco fueron capaces de materializarla.

En el tramo final, el encuentro se rompió. Los nervios y las ganas por vencer se mezclaban, hasta que llegó la jugada de Uche y Bernardo. El árbitro decretó penalti y llegó el gol. Con él, el Granada acaricia la permencia.

RACING		GRANADA
46%	POSESIÓN	54%
7	Remates totales	16
4	Remates a puerta	5
3	Córners a favor	5
2	Fueras de juego	3
19	Faltas cometidas	11

¡ AY QUÉ DAÑO !

ARANA Y SIQUEIRA
Era el minuto 61 y Arana y Siqueira saltan a por el balón.

ARANA Y SIQUEIRA
Las cabezas de ambos jugadores vuelven a chocar en el aire.

ARANA Y MAÍNZ
Otro balón aéreo hacen que Arana y Mainz choquen.

RACING	0
GRANADA	1

Racing: Mario Fernández; Álvaro, Torrejón, Bernardo, Cisma; Diop (▸82' Javi Martínez), Colsa; Babacar (▸46' Arana) , Edu Bedia, Adrián (▸69' Munitis); y Stuani.

BANQUILLO: Dani Sostres, Francis, Osmar, Gullón y Kennedy.

Granada: Roberto; David Cortés, Íñigo López, Diego Mainz, Siqueira; Moisés Hurtado, Mikel Rico; Uche, Abel Gómez (▸91' Lucena), Dani Benítez (▸86' Jaime Romero); e Ighalo (▸57' Franco Jara).

BANQUILLO: Julio César, Pamarot, Geijo y Henrique.

ÁRBITRO: **Ayza Gámez** (Colegio valenciano)
■ 39' Colsa ■ 55' Diego Mainz ■ 69' Domingo Cisma ■ 76' Roberto ■ 85' Mario Fernández ■ 87' Bernardo
GOL: **0-1** 88' **Siqueira,** de penalti.
ESTADIO: **El Sardinero** 15.960 espectadores

RACING	GRANADA
1 MARIO FDEZ. 3 Paró bien todo lo que le llegó.	**13 ROBERTO 1** Tuvo poco trabajo.
14 ÁLVARO 1 Intentó tapar todos los huecos.	**21 DAVID CORTÉS 1** Se mostró contundente.
19 TORREJÓN 1 Remató las jugadas a balón parado.	**8 ÍÑIGO LÓPEZ 2** Clave en ataque y en defensa.
18 BERNARDO 1 Se fue entonando poco a poco.	**5 MAINZ 3** El jefe de la zaga y de la organización.
6 CISMA 1 Subió y dio buenos últimos pases.	**6 SIQUEIRA 1** No se complicó y marcó el penalti.
5 DIOP 1 Luchó, pero no pudo imponerse.	**24 MOISÉS HURTADO 1** Ocupó mucho terreno.
8 COLSA 2 El que más buscó jugar la pelota.	**14 MIKEL RICO 1** Nunca perdió la posición.
11 BABACAR 0 No aportó lo que se esperaba.	**20 UCHE 2** Clave en los pases interiores y en el gol.
20 EDU BEDIA 1 Dejó poco ver su gran zurda.	**23 ABEL GÓMEZ 2** Fue el amo en la primera mitad.
23 ADRIÁN 1 De él salieron grandes pases.	**11 DANI BENÍTEZ 1** Es importante en las faltas.
22 STUANI 1 Buen trabajo, pero pocas ocasiones.	**7 IGHALO 2** Lo intentó siempre con inteligencia.
7 ARANA 1 Dio velocidad a la banda derecha.	**12 FRANCO JARA 1** Tuvo minutos y los aprovechó.
10 MUNITIS 1 Siempre lleva peligro en sus acciones.	**10 JAIME MORENO -** Sólo disputó cinco minutos.
30 JAVI MTEZ. 1 Saca provecho al tiempo que le dan	**18 LUCENA -** No tuvo tiempo de demostrar nada.
ÁLVARO CERVERA 1 Acertó al cambiar a Babacar.	**ABEL RESINO 2** Arriesgó más desde el inicio.

AYZA GÁMEZ 2 A Bernardo le debió expulsar al ser ocasión manifesta de gol. Acertó en el penalti, su jugada clave.

ÁLVARO CERVERA

"Me veo con fuerzas de seguir entrenando"

P. FERNÁNDEZ | Álvaro Cervera analizó el partido de forma contundente: "La primera parte ha sido bastante clara, ha sido del Granada. Sin embargo, en la segunda hemos tenido 25 minutos que hemos sido mejores que ellos, pero no hemos creado ocasiones. Con el partido ya roto, llegó el penalti y el gol del Granada".

El míster aseguró: "No estoy desesperado, pero sí preocupado por buscar soluciones a este asunto. Hay cosas que hacemos bien, pero no nos dan para ganar".

Cervera no piensa en dimitir: "Me veo con fuerzas de seguir entrenando. No conozco otra forma, y espero seguir trabajando para poder ganar el próximo partido".

JOSÉ RAMÓN GONZÁLEZ

Álvaro Cervera, gesticulando.

ABEL RESINO

"El resultado es importante, pero todavía queda mucho"

P.F. | Abel Resino lo tiene claro: "Queda todavía mucha Liga y mucho trabajo que realizar", y no olvida: "Los de atrás también suman. El Zaragoza ganó y no nos queda otra que seguir puntuando". Respecto al partido en Santander, comentó: "Hemos hecho un buen partido. Creo que el Granada ha sido el justo vencedor", y se lamentó: "Nos cuesta mucho marcar, aunque creamos ocasiones y ello es importante. Nos hemos impuesto en las dos partes, aunque hubo un momento, en el segundo tiempo, que andábamos un poco despistados, pero supimos defendernos bien".

Asegura estar contento: "El resultado era lo más importante en este partido".

CINCO VALENCIANOS DE VUELTA

En la plantilla del Levante conviven cinco jugadores valencianos que han defendido a los dos equipos de la ciudad. Ellos saben mejor que nadie lo que es hacer vibrar a Mestalla. La Champions League está en juego.

MESTALLA SERÁ EL GRAN PROTAGONISTA DEL PARTIDO

El derbi valenciano ya tiene ritmo de Champions

El Valencia lleva pleno en los derbis de esta temporada• El Levante ya habla de Europa y espera dar la gran sorpresa

D. PICÓ/M.A. RODRÍGUEZ | VALENCIA

Pues ya no es una broma. Ni siquiera un pensamiento de algún forofo encendido por la magnifica temporada del Levante. La realidad está encima de la mesa. El derbi de Valencia se ha hecho mayor. Atrás quedó el partido entre el hermano rico y el pobrecito Levante en el que poco más que el café matinal se ponía en juego. El derbi valenciano es adulto y de golpe y porrazo se ha convertido en un partido de Champions. Sin tapujos. El que gane esta tarde en Mestalla tendrá muy cerca jugar en la máxima competición europea.

En este derbi... de Champions se dará una circunstancia muy especial. Hasta cinco valencianos del Levante, han jugado anteriormente en el Valencia. Pedro López, Farinós, Juanfran, Pallardó y David Navarro, ya saben como se las gasta el estadio de la avenida Suecia si las cosas no van bien. "Mestalla te exige, pero si le das algo siempre se entrega hasta el final", comentan los cinco a MARCA durante la foto.

Ambos equipos llegan al partido separados por tres puntos. El Valencia es tercero y el Levante quinto. Lo curiosos es que el club de Mestalla podría verse apeado de esa posición, el primero de los mortales, que ha ocupado, casi en propiedad, desde que comenzara la temporada. El Levante, por su parte, ya se quitó el disfraz de sufridor para calzarse el de aspirante.

A favor del Valencia el derbi tiene mil detalles. Sólo un repaso a los tres partidos previos entre ambos esta temporada arroja un balance de tres victorias, nueve goles a favor y sólo uno en contra. Con dos partidos en el Ciutat de Valencia. Esos datos parecerían suficientes para afrontar el choque con confianza, pero en el Valencia todo se ha convertido en un manojo de nervios.

Sin embargo, esos plácidos antecedentes se tornan grisáceos cuando uno despierta en el rotundo presente. El Valencia lleva cuatro pitadas consecutivas en Mestalla. Sólo ha sido capaz de ganar un partido en casa en lo que llevamos de 2012 y ha sumado tres derrotas — Real Sociedad, Sevilla y Zaragoza— y un empate ante el Mallorca. La última vez que el equipo de Unai ganó en casa fue el pasado doce de febrero ante el Sporting.

Estadio: Mestalla
Árbitro: Fernández Borbalán
TV Golt/C+L 18.00

Valencia 4-2-3-1

13 Diego Alves, 18 Víctor Ruiz, 5 Topal, 24 Tino Costa, 31 Alcácer, 32 Bernat, 19 Pablo y 12 Barragán

Entrenador: Unai Emery

Levante 4-2-3-1

13 Keylor Navas, 22 Cabral, 15 Del Horno, 20 Juanlu, 24 Ghezzal, 6 Pallardó, 21 Rubén

Entrenador: Juan Ignacio Martínez

MARCA.COM
▶ SIGUE EN DIRECTO EL VALENCIA-LEVANTE Y COMÉNTALO EN NUESTRO MARCADOR.

Estadio: El Madrigal
Árbitro: González González
TV Sexta/Aut. 21:30

Villarreal 4-4-2

1 César, 2 Gonzalo, 6 Ángel, 5 Marchena, 16 Castellani, 8 De Guzmán, 11 Hernán Pérez y 17 Camuñas.

Entrenador: Miguel Ángel Lotina

Espanyol 4-2-3-1

50 Edgar, 4 Amat, 19 Víctor Sánchez, 42 Cristian Gómez, 11 Romaric, 17 Weiss, 20 Pandiani y 8 Álvaro.

Entrenador: Mauricio Pochettino

VILLARREAL ESPANYOL

El Madrigal, gafe para los que optan a por Europa

MIGUEL ÁNGEL RODRÍGUEZ | VILLARREAL
MARI CARMEN TORRES | BARCELONA

Si tienes intención de jugar competición europea la próxima temporada, ándate con ojo en El Madrigal. La situación puede parecer paradójica a tenor de la mala campaña que está completando *el submarino*, pero la realidad es que los equipos de la zona alta suelen salir trastabillados del coliseo amarillo.

Ninguno, a excepción del Levante, ha sido capaz de ganar en casa del Villarreal. Hoy espera romper la racha el Espanyol, aunque el feudo amarillo es uno de sus campos malditos, ya que no gana allí desde la 2003-04.

Tres de los cuatro equipos que están en puestos Champions se han dejado puntos en El Madrigal. El Real Madrid fue último en visitarlo y salió con un empate que crispó los ánimos blancos. Misma suerte corrió el Barça, que se quedó sin ver portería. El Valencia, por su parte, consiguió un agónico 2-2 sobre la bocina.

Los equipos que ahora viven en Europa League también han sudado tinta en casa de uno de las escuadras que luchan por no perder la categoría. Sólo el Levante les ha mojado la oreja a los de Lotina. Los granotas se impusieron por 0-3 en un choque que dejó muy tocado al primer entrenador de la temporada, Juan Carlos Garrido. El Athletic, por su parte, se marchó con un 2-2. Si gana el Espanyol se pone sexto.

BRONCA LOS CHOQUES ANTE SEVILLA, PSV, MALLORCA YZARAGOZA ACABARON MAL

Pánico a la quinta pitada consecutiva de Mestalla

M.Á. RODRÍGUEZ | VALENCIA

"No tenemos complejo a jugar en Mestalla", dijo Albelda. "No tenemos más presión añadida. Tenemos la confianza, aunque no nos estén saliendo los resultados", continuó Guaita. En el vestuario del Valencia son muy conscientes de que hoy se juegan demasiado en derbi. Están obligados a ganar y convencer a una parroquia que lleva más de un mes saliendo de Mestalla mosqueada. El equipo no levanta cabeza en 2012 y la afición se lo ha hecho saber al final de cada choque. Los pañuelos y los pitos han sido una constante en los últimos encuentros. Van cuatro broncas. Hoy la misión es evitar la quinta.

El mosqueo de Mestalla empezó el 26 de febrero ante el Sevilla. Tras encajar una manita en el Camp Nou, los de Unai se dejaron remontar por enésima vez en Liga. La mecha se acababa de encender.

Europa también ha visto los pañuelos de Mestalla. El Valencia mostró su mejor nivel y arrollaba por 4-0 al PSV. En el minuto 82 llegó la desconexión. Los holandeses marcaron dos goles y dejaron viva eliminatoria. Mestalla no perdonó la pájara final.

Ante el Mallorca se repitió el guión. El gol de Casadesús en el minuto 65 remontó un 2-0 y desató los pitos. El último episodio se vivió ante el Zaragoza. Fue el más gordo. Otra vez el Valencia se dejaba remontar, esta vez ante el colista. Ni la megafonía pudo ocultar la bronca final.

PABLOGARCIA

Michu trata de interceptar el avance de Illarramendi durante el partido de la primera vuelta en Vallecas.

AMBOS EQUIPOS LLEGAN AL DUELO CON UNA DINÁMICA NEGATIVA DE RESULTADOS

La Real, en busca del perdón y el Rayo, a por la permanencia

La Real se reencuentra con una afición molesta por la salida nocturna del plantel tras tres derrotas • Los visitantes, a sellar su objetivo y lavar la imagen de los últimos viajes

ÓSCAR BADALLO | SAN SEBASTIÁN
ISAAC SUÁREZ | MADRID

Anoeta será juez de un duelo con la permanencia y el lavado de imagen de ambos equipos en juego. La Real Sociedad está obligada a ganar para no acercarse peligrosamente a los puestos del descenso, mientras que el Rayo puede dejar prácticamente finiquitado su objetivo de mantenerse otro curso más en Primera.

La victoria se antoja vital para la tranquilidad de vascos y vallecanos. Entre la afición txuriurdin aún colea la salida nocturna de varios jugadores de la Real tras caer derrotados el pasado fin de semana por 5-1 ante el Real Madrid. Al margen de la noche madrileña, el planteamiento defensivo de Montanier en el Bernabéu también ha enrarecido aún más el ambiente en torno a la figura del técnico galo, cada vez más discutido, con lo que sólo la victoria puede despejar el panorama.

En el Rayo aún no ha cundido el nerviosismo, pero la meta pasa por certificar definitivamente una permanencia que lleva acariciando varias semanas y no acaba de sellar. Sobre todo, porque Valencia, Atlético o Barcelona son algunos de los rivales futuros.

Estadio: Anoeta
Árbitro: Pérez Montero
TV C+L2/PPV 21.30

R. Sociedad 4-3-3

13 Zubikarai, 15 Ansotegi, 24 De la Bella, 4 Elustondo, 27 Pardo, 7 Griezmann y 8 Llorente

Entrenador: Philippe Montanier

Rayo Vallecano 4-3-3

1 Cobeño, 22 Sueliton, 23 Diamanka, 17 Trashorras, 9 Tamudo, 10 Piti y 24 Pacheco

Entrenador: José Ramón Sandoval

Real Sociedad y Rayo tienen marcada la noche de hoy para volver a su senda habitual. Los locales, porque empezaron la segunda vuelta venciendo en sus tres primeros encuentros en Anoeta, hasta que cayeron con el Levante y encadenaron tres derrotas consecutivas.

Por su parte, los de Sandoval, tras encajar nueve goles en sus dos últimas salidas a Cornellà y La Rosaleda —unido a la derrota en Vallecas del pasado fin de semana ante el Villarreal— ansían volver a comportarse como el cuarto mejor visitante de la Liga.

Montanier, que recuperará el 4-3-3 —el mismo de su rival—, apostará por Demidov para suplir la importante baja del lesionado Mikel González. Además, ha dejado fuera de la lista a Ifrán. La sorpresa de Sandoval ha sido la convocatoria del brasileño Sueliton, inédito hasta ahora.

En la expedición también figura un nombre con propósito de enmienda: Michu. Desde que se erigiera con 13 tantos en el máximo artillero nacional suma cuatro duelos sin ver puerta, lo que le ha llevado a pedir perdón en una red social tras el último. Hoy puede hacerlo sobre el campo.

MARCA.COM
▶ SIGUE EN DIRECTO LA RETRANSMISIÓN DEL ENCUENTRO Y COMÉNTALO EN NUESTRO MARCADOR.

Coca-Cola sorteará un viaje para el España-Irlanda de la Eurocopa

Al descanso se realizará una fotografía de 360º de las gradas con una cámara especial, colocada en el césped, que aporta tal nitidez y resolución que cada aficionado será capaz de localizarse en la foto. Los que aparezcan bebiendo una Coca-Cola, llevando una prenda con el logo o interactuando con la marca y se etiqueten en la imagen entrarán en el sorteo de un viaje para ver el España-Irlanda del 14 de junio en la Eurocopa. | Ó. B.

MONTANIER

"Necesitamos el apoyo del público, ganar es importante"

Ó. B. | SAN SEBASTIÁN

Philippe Montanier confía en que la afición anime a su equipo pese a su enfado por la salida nocturna de algunos jugadores ante la importancia del choque. "Necesitamos su apoyo, más aún después de las tres derrotas. Nos animará, porque es un partido muy importante, pero también nosotros tenemos que darlo todo en el campo y mostrar desde el primer momento nuestra intención de sumar puntos ante el Rayo".

El francés conoce el buen rendimiento del Rayo lejos de Vallecas. "Es el cuarto mejor visitante. Es muy peligroso por su potencial ofensivo y va a ser un partido difícil. Necesitamos defender bien, pero jugamos en casa", avisó.

JOSUNE MTZ. DE ALBENIZ

Montanier, junto a Aranburu.

SANDOVAL

"Si ganamos podemos dar un saltito para salvarnos"

I. S. | MADRID

José Ramón Sandoval era consciente de que una victoria del Rayo, unida a los resultados en los duelos de la zona baja que se produjeron, pueden asegurar prácticamente la permanencia de su equipo. "Virtualmente puede ser, pero nos faltaría algún punto más. Lo más importante es que la Real no sume para mantener la distancia con ellos. Podemos dar un saltito".

Al entrenador del Rayo no le preocupa que su equipo sólo haya vencido una vez en Anoeta. "Este año estamos rompiendo muchas estadísticas. La más importante fue la que nos daba por descendidos antes de empezar la temporada, así que vamos a seguir así".

SUB 17 ESPAÑA SE QUEDA SIN EUROPEO

Goleada de sabor amargo

Boris Paichadze, Tiblisi

INGLATERRA 0

Willis; Gordon, Chambers (A), Hayden, Shaw (A); C. Chambers (▶51' Graham), Swift (▶52' Wallace), Woodland, Robinson (▶64' Bennett), Hughes; Akpom.

ESPAÑA 4

Rubén Blanco; Bellerín, Iván Sáez, Jaime (A), Víctor Ruiz (A); Joaquín, Samper (▶80' Cotán); Borja, Bustos (▶68' Samu Castillejo (A)), Grimaldo (▶76' Gayá); Iván Calero.

ÁRBITRO: **Nikolay Yodanov** (búlgaro).

GOLES: 0-1 45' **Iván Calero** 0-2 47' **Grimaldo** 0-3 57' **Samper** 0-4 80' **Gayá**

N. S.

España se queda por segundo año consecutivo fuera del Europeo. Ayer firmó su mejor partido —especialmente la segunda parte—, pero la victoria de Georgia deja fuera a los de Santi Denia. Es la primera vez que España falta a una fase final dos años seguidos.

CLASIFICACIÓN

EQUIPOS	PTOS	J	G	E	P	GF	GC
1 Georgia	7	3	2	1	0	3	1
2 España	5	3	1	2	0	7	3
3 Inglaterra	3	3	1	0	2	1	5
4 Ucrania	1	3	0	1	2	2	4

DFB

Ainoha Tirapu trata de despejar ante la entrada al remate de Henning.

FEMENINO ESPAÑA, A SER LA MEJOR 2ª

Manita para despertar

Carl Benz (Mannheim) 11.500 espectadores

ALEMANIA 5

Schultz; Schmidt (A), Krahn, Henning, Peter; Odebrecht, Goessling (▶84' Dzenifer Marozsan); Mittag, Bresonik (▶56' Popp), Behringer (▶24' Bajramaj, 24'); Okoyino.

ESPAÑA 0

Tirapu (A); Torrejón, García (A) (▶76' Paredes), Nicolau, Diéguez (A); Vilanova (Landa, 80'), Meseguer, Corredera; Bermúdez, Boquete, Martín (▶ 64' Borja).

ÁRBITRO: **Efthalia Mitsi** (Grecia).

GOL: 1-0 23' **Celia** 2-0 58' **Celia** 3-0 60' **Celia** 4-0 68' **Popp** 5-0 85' **Celia**

DAVID MENAYO

España tendrá que luchar por ser la mejor segunda de los grupos de clasificación para asegurar de manera directa un billete en la Eurocopa 2013 de Suecia después de perder ante Alemania por 5-0 en Mannheim. Después de aguantar el primer tiempo (1-0) ante el mejor equipo de Europa, no pudo soportar la avalancha goleadora de Celia, que hizo cuatro de los cinco tantos.

GALERÍA DE ARTE EN INTERNET
www.arteideal.com
Telf.: 971 79 33 03 · Móvil: 609 74 47 47 e-mail: info@arteideal.com

SERVICIO DE ATENCIÓN AL LECTOR MARCA
PUBLIQUE SUS ANUNCIOS OFICIALES, INMOBILIARIOS O PARTICULARES.
900 878 050
o dirijase a cualquier agencia de publicidad

SEVILLA EL MADRILEÑO CREE QUE LA CHAMPIONS ES POSIBLE

Míchel saca pecho y piensa ya en renovar

Sólo tiene garantizado seguir si acaba entre los cuatro primeros • Piropos a Kanouté para endulzarle la suplencia

DANIEL PINILLA | SEVILLA

Míchel se ha contagiado de la ola de optimismo que invade al Sevilla tras firmar dos victorias a domicilio de forma consecutiva. El madrileño no ve motivos para no creer en la proeza de una remontada que permita al equipo finalizar en puesto de Champions al final del ejercicio. Es el primer objetivo que se marcó la entidad y que aún sigue en pie, puesto que Del Nido no ha variado el discurso.

El técnico tiene firmada una cláusula en el contrato que le une al club de Nervión por lo que queda automáticamente renovado en el caso de que el equipo participe el año próximo en la máxima competición continental. Con 27 puntos aún por jugarse, la diferencia con el objetivo no es poca: ocho puntos.

"Mi objetivo es quedarme, claro, porque eso será que el Sevilla ha cumplido los objetivos. Los jugadores van a obligar al presidente a cumplir la cláusula de mi renovación", señaló a modo de reto.

Sucede que el visitante de este Lunes Santo en el Pizjuán no es un cualquiera para el sevillismo. Es ni más ni menos que el Mallorca, que dirige el íntimo enemigo Lorenzo Serra Ferrer pero que entrena Joaquín Caparrós, el ojito derecho de la grada nervionense. Se trata además de un técnico que está en las quinielas para dirigir al Sevilla el año que viene.

Míchel es consciente del enorme tirón de su rival de turno, pero a alguien tan curtido como el ex madridista en los medios de comunicación difícilmente se va a meter en contramano a la hora de valorar lo que se viene encima. Lo primero es un piropo, "Caparrós es una referencia para mí y para todo el fútbol español". Lo segundo es un guiño en forma de reivindicación: "A Caparrós lo quiere mucho la afición del Sevilla, pero la afición querrá este lunes que gane su entrenador, que soy yo". Habilidad en el discurso y de paso postula su candidatura para seguir.

El madrileño tiene ante sí el problema de manejar la complicada suplencia de Kanouté. Flores para el malí... aunque no lo ponga. "Con Kanouté es imposible tener un problema. Asume el papel que le toca. Yo me tomaría un café con Freddy Kanouté". Mano izquierda para evitar un choque, como le pasó a Marcelino García Toral.

RAMON NAVARRO

Míchel realiza una indicación durante un entrenamiento del Sevilla.

GRAN APUESTA

"Los jugadores van a obligar a Del Nido a cumplir la cláusula de mi renovación"

MALLORCA LA PLANTILLA NO SE FÍA PESE A SUS 39 PUNTOS

"Todavía no estamos salvados"

L. A. TRIVES | MALLORCA

Aunque muchos en Mallorca se plantean si su equipo tiene capacidad para luchar por Europa, en la plantilla prefieren poner los pies en el suelo. Así lo ve Sergio Tejera, uno de los jugadores de más calidad del equipo: "Hasta que no consigamos los puntos necesarios y las matemáticas lo digan, no diremos que estamos salvados. El año pasado teníamos 39 y nos las veíamos muy felices y hasta el último no nos salvamos".

En cuanto al hecho de tener que jugar en lunes, explicó Tejera que "es una semana muy larga. Llevamos muchos días entrenando pero nos irá bien para prepararlo bien y a la vez descansar de estos tres partidos tan duros que hemos tenido. Sería importantísimo sacar algo ante el Sevilla para mantener la distancia con los de atrás y acercarnos más a arriba".

Tras recibir el alta médica, el atacante catalán está listo para reaparecer ya. "Me encuentro sin ninguna molestia y si el entrenador cuenta conmigo, estaré al 100 %", dijo.

EL GIRONA GANA AL DÉPOR DE PENALTI

El colista saca los colores al líder

Riki dispara dos veces a los palos • Roja a Diego Colotto en la jugada previa al gol

Montilivi — 8.562 espectadores

GIRONA 1

1 Dani Mallo (2); 2 Jose (2), 4 Tortolero (2), 22 Migue (2), 3 David Garcia (2); 16 Ballini (2) (▶59' 6 Marcos Tébar) (2), 8 Dorca (2); 17 Juanlu (2) (▶71' 24 Óscar Díaz) (0), 20 Jandro (2), 11 Moha (2) (▶71' 18 Dani Nieto) (1); y 7 Coro (2).

ENTRENADOR: **Javi Salamero** (2)

DEPORTIVO 0

1 Aranzubia (2); 15 Laure (1), 19 Colotto (1), 5 Zé Castro (1), 3 Morel (1) (▶85' 8 Lassad) (-); 12 Borja (1), 24 Bergantiños (1); 16 Bruno Gama (1) (▶74' 22 Salomao) (1), 21 Valerón (1) (▶60' 9 Xisco) (1), 18 Guardado (2); y 11 Riki (2)

ENTRENADOR: **José Luis Oltra** (1)

ÁRBITRO: **Ocón Arráiz** (riojano) (2).
TARJETAS: 44' Guardado 44' Colotto 53' Ballini 64' Migue 80' y 82' Óscar Díaz 83' Jose 90' Laure 94' Morel.
GOLES: 1-0 45' **Jandro,** de penalti.

JORDI DANÉS | GIRONA

El Girona cosechó la tercera victoria consecutiva en Montilivi, esta vez en el estreno del nuevo técnico, Javier Salamero, y ante el líder de la categoría de Plata, el Deportivo. Los locales, con el plus que siempre da un relevo en el banquillo, lo dieron todo ante un rival que contemporizó en demasía en la primera parte y se encontró con un varapalo cuando parecía que llegaría al descanso con el marcador a cero.

Pero no fue así porque Coro se inventó una jugada que llevaba su sello de calidad que acabó en penalti y expulsión de Colotto, después de que el defensa evitara el gol del 7 con el brazo. Era el minuto 44 y Jandro, posteriormente, transformó la pena máxima, que al final sirvió al Girona para obtener una victoria mayúscula que le aferra a la salvación.

En la primera parte, los locales estuvieron mejor, básicamente porque el Deportivo estuvo lejos de su mejor versión. La mejor salida de los catalanes se tradujo en un par de ocasiones de Coro, en los minutos 13 y 23, si bien la más clara la tuvo Riki cuando ejecutó una falta lejana enviando la pelota al travesaño (33').

Los locales buscaron con más decisión la portería de Aranzubía en esa primera parte y encontraron el premio a su insistencia en el último suspiro.

Con un hombre menos, Oltra no hizo ningún cambio defensivo y dejó a tres en la última línea y el líder dio un paso al frente tras el descanso con el propósito de poner en aprietos a Dani Mallo. En consecuencia, el partido se abrió para los dos, que dispusieron de varias ocasiones frente a ambas porterías.

En dos minutos, Guardado (46') y Bergantiños (47') pusieron a prueba a Dani Mallo, pero quien tuvo la ocasión más clara fue Coro, que en un mano a mano ante Aranzubía (47') no pudo vencer la resistencia del portero riojano del club gallego.

Con el partido desbocado, el Girona tuvo sus oportunidades: una falta de Jandro (62'), un remate de Dorca con una respuesta extraordinaria por parte del meta del Deportivo (75') y un penalti que el árbitro se tragó por unas manos de Laure (78').

Los coruñenes, sin embargo, también tuvieron las suyas para rescatar un punto en Montivili: primero, en una acción donde Bruno Gama reclamó penalti de Migue (64'); luego, un remate al palo de Riki desde el borde del área (69') y un tiro de Xisco bien replicado por Dani Mallo (86'), cuando se cantaba el gol.

EDDY KELELE

Jandro, en el momento de lanzar el penalti para el Girona.

MARCA.COM
▶ NO TE PIERDAS EL VÍDEO CON LAS MEJORES IMÁGENES Y LOS GOLES DEL NUMANCIA-ALCORCÓN EN NUESTRO WEB

EL ZAPPING DE MARCA TV

RIKI, AL LARGUERO
En el minuto 33, el madrileño tira un libre directo que rebota en el travesaño.

PENALTI DE COLOTTO
Después de regatear a Aranzubía, Coro tira a puerta y Colotto evita el gol con el brazo.

RIKI, AL POSTE
Una vez más, el delantero encuentra el poste tras un zurdazo desde fuera del área (69').

GUADALAJARA ALCORCÓN

Montañés firma una 'obra de arte'

Pedro Escartín — 3.500 espectadores

GUADALAJARA 1

13 Mikel Saizar (1); 2 Antonio Moreno (1), 5 Gaffoor (2), 4 David Fernández (2), 3 Barral (1); 8 Javi Soria (1); 17 Iván Moreno (1) (▶76' 10 Jony) (-); 21 Jonan (2), 11 Ernesto (1) (▶57' 18 Víctor Fernández) (1); 24 Collado (1) (▶57' 20 Cristian) (1) y 9 Aníbal (2).

ENTRENADOR: **Carlos Terrazas** (1)

ALCORCÓN 2

1 Manu Herrera (1); 24 Nagore (1), 21 Rueda (1), 16 Agus (1), 3 Bermúdez (2); 8 Rubén Sanz (2), 10 Mora (-) (▶3' 4 Abraham) (1); 20 Fernando Sales (1), 22 Borja (1) (▶67' 9 Oriol Riera) (2), 11 Montañés (3) (▶88' 7 Carlos Martínez (-); y 14 Quini (1).

ENTRENADOR: **Juan Antonio Anquela** (1)

ÁRBITRO: **Sureda Cuenca** (balear) (0).
TARJETAS: 10' Aníbal 62' Montañés 68' R. Sanz 72' Jonan 75' Agus 76' Gaffoor 78. V. Fernández 82' Rueda 93' Bermúdez 94' Manu H.
GOLES: 0-1 39' **Montañés.** 1-1 60' **Aníbal.** 1-2 83' **Oriol Riera.**

JORGE SÁNCHEZ | El Alcorcón sueña más que nunca con los *playoffs*, más después de que Montañés dejase a todos con la boca abierta al marcar un golazo. Cogió un balón en su propio campo y solo ante el mundo se presentaba en el área de Saizar marcando con una bonita vaselina.

ALCOYANO SABADELL

Álvaro devuelve la ilusión a El Collao

El Collao — 3.557 espectadores

ALCOYANO 2

13 Dorronsoro (3); 2 Pina (2), 24 Aloisio (1), 19 Morcillo (2), 3 Carrión (1); 8 Álvaro (2), 23 Miki (1) (▶59' 6 César Remón) (1); 15 Fran Miranda (2), 12 Wellington Silva (3), 10 Gato (1) (▶75' 14 Cañadas) (1); y 18 David Torres (2) (▶77' 11 Paco Esteban) (2).

ENTRENADOR: **Luis César** (2)

SABADELL 1

1 De Navas (2); 7 Óscar Ramíez (2), 4 Juanjo (2), 5 Agustín (2), 3 Bermudo (1); 12 Lanzarote (1), 8 Puigdollers (1), 10 Juvenal (1) (▶59' 2 Toni Hidalgo) (1); 22 Aarón Bueno (1) (▶68' 21 Ezequiel) (1), 6 Héctor Simón (1) (▶88' 25 Luna) (-) y 19 Florian (3).

ENTRENADOR: **Lluís Carreras** (2)

ÁRBITRO: **Bikandi Garrido** (vasco) (1).
TARJETAS: 14' Bueno 19' Morcillo 31' Lanza 32' Torres 45' F. Miranda 46' Aloisio 65' Ramírez 71' Cañadas 73' Remón 83' Pina 89' Juanjo.
GOLES: 1-0 18' **D. Torres.** 1-1 47' **Florian,** de penalti. 2-1 86' **Álvaro**

DANY VILAPLANA | Un gol de Álvaro a cuatro minutos del final marcó las diferencias en un partido donde las fuerzas estuvieron muy equilibradas y en el que ambos equipos tuvieron sus oportunidades para marcar. El debut de Luis César rompió una racha de seis partidos sin ganar.

NÀSTIC BARCELONA B

Empate justo que castiga al Nàstic

Nou Estadi — 8.453 espectadores

NÀSTIC 1

1 Rubén Pérez (1), 21 Xisco Campos (2), 5 Álex Ortiz (1), 15 Mairata (2), 3 Mingo (2); 16 Abalo (1) (▶45' 7 Rey) (2), 4 Rodri (1) (▶63' 25 Arzu) (2), 6 Seoane (1), 14 Longás (1), 18 Tuni (1) (▶75' 20 Galindo) (0); y 8 Morán (2).

ENTRENADOR: **Jorge D'Alessandro** (1)

BARCELONA B 1

13 Masip (1); 23 Balliu (1) (▶81' 34 Dongou) (1), 3 Bartra (2), 16 Armando (1), 21 Planas (1); 20 Riverola (2), 8 Dos Santos (1), 10 Sergi Roberto (2) (▶72' 24 Espinosa) (1), 15 Kiko Femenía (1) (▶14' 14 Rafinha) (1), 17 Lobato (2); y 9 Rodri (1).

ENTRENADOR: **Eusebio Sacristán** (2)

ÁRBITRO: **Mariscal Sánchez** (andaluz) (2).
TARJETAS: 26' X. Campos 62' Balliu 62' Bartra 74' Arzu 82' Á. Ortiz 87' Mingo 89' Lobato.
GOLES: 0-1 37' **Lobato.** 1-1 62' **Morán,** de penalti.

JOAN CASTELL | Nàstic y Barça B sellaron un empate en el derbi catalán. Lobato adelantó a los de Eusebio al rematar un centro de Planas. En la segunda mitad, el Nàstic se estiró y consiguió empatar con un gol de Morán de penalti por unas manos de Balliu (62'). Los dos equipos buscaron la victoria, pero se tuvieron que conformar con el reparto de puntos.

ELCHE HUESCA

Bordalás, en el punto de mira

Martínez Valero — 8.775 espectadores

ELCHE 1

25 Juan Carlos (1); 22 Flaño (0), 18 Pelegrín (0), 24 Héctor Verdés (1) 21 Edu (1) (▶68' 12 Beranger) (0); Xumetra (0), 8 Mantecón (1), 20 Generelo (1) (▶81' 23 Luque) (0); 16 Rúper (0), 3 Cristóbal (1) (▶74' 15 Cristian) (1); y 14 Nicki Bille (1).

ENTRENADOR: **José Bordalás** (0)

HUESCA 2

20 Luis García (1); 23 Llamas (1), 20 Corona (3), 17 Josetxo (2), 3 Luis Helguera (2), 10 Camacho (1); 15 Sorribas (1) (▶46' 24 Jokin) (2); 11 Jorge (1) (▶57' 4 Mario Rosas) (2), 14 Omar (2), 10 David Vázquez (1) (▶61' 18 Tariq) (2); y 9 Roberto (2).

ENTRENADOR: **Quique Hernández** (2)

ÁRBITRO: **Gil Manzano** (extremeño) (1).
TARJETAS: 9' Flaño 31' Pelegrin 31' Luis Helguera 36' Sorribas 41' Nicki Bille 63' Corona 78' Beranger 81' Bordalás 87' Mantecón.
GOLES: 1-0 28' **Cristobal.** 1-1 71' **Tariq.** 1-2 90' **Roberto.**

J.A. GALVAÑ | El Elche sufrió una inesperada derrota ante el Huesca, que supo remontar en la segunda parte y que deja tocado a José Bordalás como entrenador del cojunto ilicitano. Cristóbal adelantó a los locales, pero sirvió de poco.

ALMERÍA XEREZ

Leo Ulloa marca y falla un penalti

Juegos del Mediterráneo — 7.100 espectadores

ALMERÍA 1

1 Esteban (1); Rafita (1), Carlos García (1), 18 Acasiete (1), 5 Jakobsen (1); 15 Corona (1), 7 Verza (1) (▶85' 5 Bernardello) (-); 8 Aleix Vidal (1), 6 Soriano (-) (▶20' 39 Abel Molinero) (1), 11 Goitom (0) (▶66' 9 Aarón Ñiguez) (1); y 23 Ulloa (1)

ENTRENADOR: **Lucas Alcaraz** (1)

XEREZ 1

25 Doblas (2); 20 Raúl Cámara (2), Mendoza (1), 22 Robusté (1), 4 Lombán (1), 3 Mendoza (1); 18 Redondo (1), 17 Rueda (1) (▶89' 21 Calahorro) (-); 6 Bruno Herrrero (1) (▶66' 14 Capi) (1), 8 Cordero (1), 10 Maldonado (2); y 23 José Mari (2) (▶82' 7 Tato) (-).

ENTRENADOR: **Vicente Moreno** (2)

ÁRBITRO: **López Acera** (extremeño) (0).
TARJETAS: 11' Raúl Cámara 28' Verza 37' Mendoza 39' Corona 43' Rueda 49' B. Herrero 56' Robusté 61' Carlos García 88' Rafita.
GOLES: 0-1 3' **Jose Mari.** 1-1 73' **Ulloa.**

TXABI FERRERO | La Semana Santa parece haberse adelantado en Almería. El Xerez se puso a la cola y hurgó en la manifiesta irregularidad del Almería. El Pichichi Ulloa se redimió con su gol 24 del fallo en el minuto 38 de un penalti y rescató un punto de lo que parecía una segura derrota.

CESAR MINGUELA

Los jugadores del Valladolid celebran el gol de Óscar en el último minuto del partido.

VALLADOLID-LAS PALMAS MARCA EL TANTO EN EL MINUTO 91

El gol de Óscar alimenta el sueño blanquivioleta

Nauzet anota la primera diana • Jaime salva el 0-1 ante Viera • Sisi sufrió una luxación en su hombro derecho en el minuto 13

Zorrilla 10.112 espectadores

VALLADOLID 2

1 Jaime (1); 24 Balenziaga (1), 5 Juanito (1), 4 Marc Valiente (1), 17 Peña (1); 18 Álvaro Rubio (2) (▶73' 26 Nafti) (0), 22 Víctor Pérez (1); 7 Nauzet (2), 10 Óscar (2), 21 Sisi (-) (▶13' 11 Jofre) (1) (▶64' 15 Bueno) (2) ; y 9 Javi Guerra (1).

ENTRENADOR: **Miroslav Djukic** (2)

LAS PALMAS 1

1 Barbosa (1); 2 Pignol (1), 5 David García (1), 6 Herner (1) (▶53' 9 Quiroga) (1), 3 Ruymán (1); 18 Javi Castellano (1), 4 Vicente Gómez (1) (▶74' 25 Laguardia) (1); 7 Vitolo (1), 21 Viera (2), 24 Momo (1); y 14 Javi Guerrero (1) (▶53' 8 Sergio Suárez) (1).

ENTRENADOR: **Juan Manuel Rodríguez** (1)

ÁRBITRO: **Pino Zamorano** (castellano-manchego) (0).
TARJETAS: 36' Balenziaga 39' Marquitos (en el banquillo) 43' Vitolo 83' Bueno 83' Javi Castellano 83' Barbosa 91' Villanuena (portero suplente) 91' Óscar 95' Nafti.
GOLES: **1-0** 48' **Nauzet,** tras una sensacional jugada, marca por bajo. **1-0** 61' **David Garcia** cabecea a placer **1-0** 91' **Óscar,** de cabeza en la línea de gol.

JOSÉ MIGUEL ORTEGA | VALLADOLID

Agónico triunfo del Valladolid frente a Las Palmas, que en ningún momento perdió la cara al partido. Los blanquivioletas dispusieron de claras oportunidades para haber resuelto antes el compromiso, pero los canarios también tuvieron sus opciones.

En la primera mitad, el local no conseguía abrir huecos en el dispositivo, incluso, el primer susto se lo llevó Jaime, que tuvo que jugarse el tipo para abortar una llegada de Viera. A Djukic se le complicaron los planes cuando en el 13' Sisi se lesionó.

Las cosas cambiaron radicalmente apenas iniciada la segunda parte con una espectacular jugada individual de Nauzet. Parecía controlado el partido, pero un error de la defensa posibilitó el gol del empate, obra de David García. Guerra desperdició una clarísima oportunidad, igual que la de Óscar en el 90', aunque éste se redimió un minuto más tarde.

MURCIA-CARTAGENA ROJA A DIMAS

Los granas viven a costa del rival

Nueva Condomina 13.092 espectadores

REAL MURCIA 2

1 Alberto (1); 7 Molinero (1) (▶65' 2 Mario Marín) (1), 14 Amaya (2), 5 Jorge (2), 6 Óscar Sánchez (1); 21 Isaac (0), 16 Iturra (1); 10 Cerrajería (1) (▶63' 8 Pedro) (1), 11 Sutil (2), 18 Emilio Sánchez (1) (▶75' 18 Albiol) (1); y 23 Cristian García (2).

ENTRENADOR: **Iñaki Alonso** (1)

CARTAGENA 1

13 Juanma (1); 20 Gaspar (1) (▶24' 4 Txiki) (1), 7 Chus Herrero (1), 24 Abraham Paz (1), 3 Torres (0); 17 Collantes (1), 6 Mariano (1); 10 Dimas (0), 11 Lafuente (1), 18 Antón (1) (▶54' 14 Héctor Font) (1); y 15 Salva Chamorro (1) (▶65' 16 Toni Moral) (0).

ENTRENADOR: **Carlos Ríos** (1)

ÁRBITRO: **Martínez Munuera** (valenciano) (2).
TARJETAS: 37' Molinero 43' Mariano 44' y 62' Dimas 47' Torres 72' Txiki 78' Sutil 78' Paz 88' Pedro 88' Albiol.
GOLES: **1-0** 7' **Emilio,** desde el borde del área. **1-1** 11' **Torres,** tras un rechace de Alberto. **2-1** 73' **C. García,** de cabeza.

IVÁN GÓMEZ | MURCIA

El derbi murciano dejó dos consecuencias que salvo milagro acabarán por confirmarse en pocas semanas: la salvación del Real Murcia y el descenso del Cartagena. Los locales ganaron un partido duro sin hacer un buen fútbol. Aprovecharon la superioridad numérica y a balón parado decantaron un choque que pudo tener un desenlace muy distinto.

Y es que el Cartagena se suicidó. Técnicamente el grupo albinegro no es peor que su eterno rival, pero la actitud de algunos jugadores, sí. Dimas dejó a su equipo con 10 de forma justa y absurda. Cuando alguien se juega la vida, comportamientos como el del centrocampista sólo tienen una explicación: falta de compromiso.

Antes de la roja, el partido fue igualado. Emilio aprovechó un error de Torres, aunque el lateral lo enmendó luego. Ninguno creaba ocasiones, pero la sensación de los albinegros era positiva hasta la roja a Dimas. A partir de ahí, el Cartagena desapareció por completo y Cristian decidió.

JUANCHI LOPEZ

Collantes disputa un balón con Albiol, mientras Sutil se acerca.

CELTA-VILLARREAL B GANARON LOS ÚLTIMOS SIETE CHOQUES

Los olívicos se aferran al factor campo para acercarse al liderato

ANTONIO ESTÉVEZ | VIGO
VÍCTOR FRANCH | VILLARREAL

Los últimos siete partidos de Liga que el Celta jugó en Balaídos terminaron con triunfo ante Sabadell, Guadalajara, Nàstic, Murcia, Recre, Almería y Numancia.

Desde noviembre del año pasado, nadie pesca en Vigo y esta tarde, los de Paco Herrera quieren reeditar su solidez derrotando al Villarreal B para defender la segunda plaza que ocupan y, de paso, romper esa dinámica que sólo le permitió sumar un punto en sus dos desplazamientos seguidos a Las Palmas y Huesca.

En los locales reaparecerán Roberto Lago, Vila, Iago Aspas y Oubiña, que por lesión se perdió los últimos cuatro partidos, aunque Herrera no quiso hacer público sus planes. Insa y Joan Tomás, además del técnico, tienen un pasado deportivo amarillo, pero no parece que al menos de inicio puedan medirse a sus antiguos compañeros.

Durante toda la semana, los célticos solicitaron el apoyo de una afición que se volcó con los suyos ante Almería y Numancia: "Nos tienen que seguir ayudando hasta el final porque su apoyo será fundamental para que ganemos en Balaídos".

El filial llega sin los lesionados Pablo Íñiguez y Gerard Bordas, con molestias en el tobillo izquierdo. Velázquez podrá poner en liza al once con el que viene jugando los últimos partidos.

Balaídos Gol T/C+L 20.00 horas

CELTA: 1 Sergio; 2 Hugo Mallo, 6 Vila, 5 Túñez, 3 Roberto Lago; 21 Álex López, 4 Oubiña; 22 De Lucas, 9 Bermejo, 19 Orellana; y 10 Iago Aspas.

VILLARREAL: 1 Mariño; 5 Truyols, 2 Lejeune, 4 Kiko, 11 Jaume Costa; 28 Llorente, 17 Toribio; 9 Moi Gómez, 20 Lucas Porcar, 14 Trigueros; y 18 Joselu.

ÁRBITRO: **Hernández Hernández** (canario).

CÓRDOBA-HÉRCULES PARA NO CAER

Tres puntos que se cotizan más que el oro

RAFA PERALBO | CÓRDOBA
GONZALO BLANES | ALICANTE

Los puntos comienzan a cotizarse como el oro. Por eso, El Arcángel vivirá la mejor entrada de la temporada para vivir el duelo directo entre el Córdoba y el Hércules, dos aspirantes al ascenso que se juegan más de tres puntos en este partido. Paco Jémez tiene las bajas de Gaspar y Fuentes. Además, Ximo Navarro se retiró del entrenamiento con molestias físicas, por lo que habrá que ver la evolución de su lesión para determinar su presencia en el once.

Los alicantinos llegan en medio de los problemas tras caer ante el Nàstic y los cánticos de los hinchas en contra de Mandiá. Menos agradó el tono de Tote, que tildó de "personajes" a sus jefes. Una frase que estuvo a punto de costarle una sanción.

Nuevo Arcángel C+ 20.00 horas

CÓRDOBA: 1 Alberto; 17 Fernández, 22 Prieto, 15 Ximo Navarro, 16 Dubarbier; 15 López Garai; 10 Borja, 29 Hervás, 19 López Silva, 29 Fede Vico; y 11 Charles.

HÉRCULES: 25 Falcón; 21 Arbilla, 5 Samuel, 4 Sergio Alejandro, 29 Sellés; 14 Aguilar, 18 Rivas; 10 Tote, 8 Míchel, 17 Calvo; y 12 Gilvan.

ÁRBITRO: **Jaime Latre** (aragonés).

LIGA MARCA FÚTBOL SALA

Charlie trata de zafarse de un jugador de Ríos Renovables.

EMPATE ANTE RÍOS RENOVABLES

Lobelle continúa sin ser fiable en el Fontes do Sar

Fontes do Sar 700 espectadores

LOBELLE SANTIAGO 2

Álex; Barroso, Raúl Campos, Luis y Quintela.
También jugaron: Aicardo, Hamza, David (A), Charlie, Chaguinha y David Pazos.

RÍOS RENOVABLES 2

Molina; Andresito (AA 23'), Thiago, Jonathan y Carlos Anós.
También jugaron: Cassio (A), Miguelín, Fabricio (A), Luisma, Messías y Leo Bomfim.

ÁRBITRO: Gallo y **Velasco** (AST).

GOLES: 0-1 10' **Jonathan 1-1** 23' **Raúl Campos 1-2** 32' **Carlos Anós 2-2** 38' **Raúl Campos**

MANUEL FENTE | SANTIAGO

El Lobelle no pudo pasar del empate (2-2) ante un Ríos Renovables al que el punto, dada su trayectoria fuera de casa en la Liga, le supo a gloria aunque con un regusto final amargo, ya que durante muchos minutos acarició el triunfo en una cancha complicada pero en la que el equipo santiagués ha perdido su fiabilidad en las últimas semanas. Los visitantes no supieron aprovechar ir por delante en el marcador.

Antonio Rivilla 500 espectadores

PUERTOLLANO 5

Abel Budría; Cuco, Palomeque, Chano y Merino.
También jugaron: Fer, Werner, Nacho Pedraza, Nano, Dani Colorado y Akira.

REALE CARTAGENA 3

Fabio; Pizarro (AR), Moi (A), Rafinha, Fabio y Yoni.
También jugaron: Adeirton, Jaison, Campoy (A), Jesús García.

ÁRBITRO: Contreras y **Pérez** (CYL).
GOLES: 0-1 8' **Jaison 1-1** 28' **Nano 2-1** 32' **Chano 2-2** 34' **Pizarro 2-3** 35' **Jesús García 3-3** 36' **Werner 4-3** 37' **Cuco 5-3** 39' **Merino**

PACO LÓPEZ | PUERTOLLANO

En un encuentro de alternativas, el Puertollano llegó con más hambre al final y se llevó el gato al agua.

Pedro Delgado 1.400 espectadores

CAJA SEGOVIA 8

Ciado; Antoñito, Sergio, Fabián (A), y David.
También jugaron: Borja, Borja Blanco, Jorge (A), Edu y Víctor.

FISIOMEDIA MANACOR 5

Toñete; J.C López (A), Rubén, Martín Amas (A) y José Ruiz ().
También jugaron: Lemine, Illán, Javi Rodríguez, Joselito y Paulinho.

ÁRBITRO: Del Pozo y **López** (MAD).
GOLES: 1-0 1' **David 1-1** 1' **Paulinho 2-1** 2' **Sergio 3-1** 3' **Víctor 3-2** 9' **Paulinho 3-3** 20' **José Ruiz 3-4** 26' **Paulinho 3-5** 30' **J. C. López 4-5** 31' **Borja 5-5** 31' **David 6-5** 35' **Lolo 7-5** 39' **David 8-5** 39' **Lolo**

J. LÓPEZ ALARMA | SEGOVIA

Caja Segovia se lleva los tres puntos en un partido loco.

Jacint Verdaguer

MARFIL STA. COLOMA 3

Vara; Geison, Hugo (AR), Óscar Redondo y Jhow.
También jugaron: Rubén, Del Barco, Adolfo, Busquets (A) y A. Segura.

CARNICER TORREJÓN 2

Mendiola; Rober (A), M. Rivillos, Jorge García y José Carlos.
También jugaron: David, Caio, Kita, Juanlu (A), Ángel Bingyoba y Chino.

ÁRBITRO: Sanzol y **Urdanoz** (NAV).
GOLES: 0-1 19' **Ángel Bingyoba 1-1** 32' **Adolfo 2-1** 35' **Óscar Redondo 2-2** 39' **M. Rivillos 3-2** 40' **Rubén**

Victoria *in extremis* de Marfil que deja a Carnicer sin premio.

CLASIFICACIÓN

	Equipos	Ptos.	J	G	E	P	Gf	Gc
1	Barcelona	61	24	19	4	1	124	46
2	El Pozo Murcia	61	24	19	4	1	120	60
3	Inter Movistar	52	24	16	4	4	100	47
4	Caja Segovia	40	24	12	4	8	78	59
5	Lobelle	40	24	11	7	6	72	58
6	Umacon Zar.	36	24	10	6	8	71	72
7	Triman Nav.	35	24	10	5	8	66	74
8	Carnicer	33	24	9	6	10	84	81
9	Fisiomedia	31	24	9	4	11	78	84
10	OID Talavera	31	24	9	4	11	69	90
11	Puertollano	30	24	9	3	12	72	77
12	Marfil S.C.	24	24	7	3	14	58	85
13	R. Renovables	23	24	6	5	13	58	85
14	Azkar Lugo	20	24	6	2	16	71	104
15	R. Cartagena	15	24	4	3	17	58	123
16	Benicarló	Ret.	24	3	2	19	41	77

JORNADA 32

Yuri, tres goles en diez minutos

F.R.OTERO | PONFERRADA

Yuri marcó tres goles en diez minutos. El jugador de la Ponferradina salió en la segunda mitad y anotó por dos veces desde los once metros y acabó firmando un *hat-trick* apuntillado a la Gimnástica de Torrelavega cuando el rival ya estaba sólo con ocho jugadores en el campo. El brasileño es el Pichichi del Grupo II con 18 tantos.

El Toralín 3.200 espectadores

PONFERRADINA 4

Orlando Quintana (1); Alcaide (A) (2), Samuel (1), Alán Baró (1) (▶67' Isaías) (1), Sergio Rodríguez (2); Carlos Ruiz (1), Jonathan Ruiz (1); Doménech (1) (▶45' Yuri) (2), Acorán (A) (1), Borja Sánchez (1) (▶61' Javi Navarro) (2); y Mayordomo (2).

GIMNÁSTICA T. 2

Crespo (2); Abraham (A) (1), Mario (2) (▶72' Neira) (1), Alberto (AR 81') (1), Nando (AA 93') (1); Siro (2), Cusidor (2); (▶79' Aarón) (-); Javi (AA 77') (1), Cobo (2), Carlos Álvarez (1) (▶67' José Luis) (A) (1); y Negredo (2).
ÁRBITRO: Nanclares Centeno (asturiano) (1).

GOLES: 0-1 38' **Cobo ● 1-1** 63' **Javi Navarro ● 1-2** 66' **Negredo ● 2-2** 82' **Yuri** (p) **● 3-2** 90' **Yuri** (p) **● 4-2** 92' **Yuri**

Arlonagusia 300 espectadores

LEMONA 1

Alcalde (2); Gurrutxaga (A) (1), Etxaniz (1), Arkarazo (A) (1), Larrucea (1); Solaun (1) (▶46' Oinatz) (1), Markel (1); Ngako (2), Rebollo (A) (2) (▶77' Chopi) (1), Seguín (2) (▶85' Ian Uranga) (-); y Rojas (1).

REAL UNIÓN 0

Otermin (1); Gabarain (A) (1), Hugo Álvarez (A) (1), Ekhi (1) (▶75' Seguro) (1), Yuri (1); Beobide (2), Pardo (1) (▶54' Romo) (1); Iker Alegre (1), Mario Martínez (1), Angulo (1) (▶54' Brit) (1); y Sellarés (0).

ÁRBITRO: Gómez Ríos (cántabro) (1).
GOL: 1-0 27' **Ekhi** (p.p.)

JOSEBA ORTÚZAR |

Urritxe 1.000 espectadores

AMOREBIETA 3

Etxebarrieta (2); Larreategi (1), Elorriaga (A) (2), Odei (2), Aldalur (A) (2); Xabi Sánchez (1); Luisma (2) (▶68' Alberdi) (1), Vitoria (2), Ubis (2) (▶60' Cuevas) (1), Zarandona (2) (▶73' Candelas) (1); y Muniozguren (2).

GIMN. SEGOVIANA 1

Iván José (1); Pedro Alberto (1), Chema (A) (0) (▶46' Agustín) (1), Anel (A) (1), Jesús (1), Pérez (1); Ricardo (A) (1) (▶82' Roberto) (-), Font (1), Chupo (1), Maikel (1) (▶64' David) (1) y Pino (1).

ÁRBITRO: Galech Apezteguia (navarro) (2).
GOLES: 1-0 1' **Zarandona ● 2-0** 19' **Vitoria ● 3-0** 29' **Ubis** (p) **● 3-1** 74' **Font**

G. DE ETXEBARRI |

Elviña 1.200 espectadores

MONTAÑEROS 0

Rafa (0); Ángel Luis (1), Pablo López (A) (1), Tetteh (1), Esasandín (2); Moisés (A) (1), Adrián Cruz (1); Dudi (1) (▶75' Herbert) (-), Iván Perez (1) (▶60' Romay) (1), Dopico (1) (▶80' Cubas) (1); Rivera (1).

LUGO 1

Escalona (1); Aitor (1), Víctor Marco (1), Belforti (2), Manu (1); Rubén García (1) (▶70' Belencoso) (1), Javi Rey (AR 80') (1); Isma López (1), Monti (A) (1), Quero (1) (▶90' Fran Pérez) (-); Iván (1) (▶79' Luismi) (2).

ÁRBITRO: Román Román (castellano y leonés) (1).
GOL: 0-1 90' **Luismi**

PEPE TORRENTE |

Vicente Martínez Catala 700 espectadores

HURACÁN VALENCIA 1

Paco (1); Mateos (AA 46') (1), Tomás Ruso (1), Amarilla (1), Alexis (1); Hernández (1) (▶81' Fran Cortés) (-), Javi Moreno (1), David Fas (2), Morgado (1) (▶83' William) (-); Omar (1) y Rufino (1) (▶49' Pablo Agudo) (A) (1).

SANT ANDREU 0

Morales (1); Álex Fernández (AA 88') (1), Dídac (A) (1), Moyano (1) (▶46' Borja) (1), Rubén (A) (1); Carroza (1) (▶57' Nakor) (1), Marc Martínez (1), Quim Araujo (1), Arnau (A) (1); Xavi Jiménez (1) (▶76' Lluis Blanco) (1) y Edgar (1).

ÁRBITRO: Gordillo Aguilar (balear) (1).
GOL: 1-0 46' **David Fas**

El Huracán volvió a la senda del triunfo en casa gracias a un solitario gol de David Fas.

Municipal 500 espectadores

LLAGOSTERA 3

Wilfred (2); Aimar (2), Vallho (A) (3), Óscar Álvarez (3), Quim Boadas (2); Tito (A) (3), Eloi (2); Ton Alcover (A) (1) (▶46' Espolita) (1), Tarradellas (2), Marc Mas (2) (▶70' Uri) (1); Virgili (3) (▶84' Masó) (-).

LLEIDA ESPORTIU 1

Víctor (2); Sobregrau (A) (2), Barreda (2), Pau Bosch (2), Jerson Bosch (2); Miki Massana (A) (2) (▶80' David Jiménez) (-), Jaume Delgado (2), Imaz (A) (2) (▶67' Genís) (1), Asier (2); Jorge (A) (2), Verdú (1) (▶54' Juanma) (1).

ÁRBITRO: García Ballesteros (riojano) (2).
GOLES: 1-0 6' **Virgili ● 1-1** 14' **Asier ● 2-1** 38' **Mas ● 3-1** 78' **Virgili**

MARCIAL FONTANALS |

Ciudad de Lepe 1.000 espectadores

SAN ROQUE 2

José Ramón (A) (2); Lobato (A) (1), Raúl Albentosa (A) (1), Rojas (A) (2), Sebas (1); Melchor (A) (1), Carles Marc (1), Adrián (A) (1) (▶73' Rubén Bover) (1), Urko Arroyo (3) (▶56' Fran Lepe) (1); Álvaro González (A) (3) y Óscar (1) (▶80' Pablo Oliveira) (1).

ALMERÍA B 1

Lopito (1); Lillo (A) (1) (▶51' Okoro) (2), Alcalá (A) (1), Trujillo (A) (2), Rubén (1); Sebas (1), Alberto Martín (1), García Márquez (A) (1) (▶56' Iván) (1), Cristóbal (2); Pallarés (2) y José Ramón (1) (▶83' Cristian) (A) (2).
ÁRBITRO: Vicente Moral (C. Castellano-leonés) (1). **GOLES: 1-0** 2' **Urko Arroyo ● 2-0** 33' **Adrián ● 2-1** 67' **Pallarés**

J.C. GALVÁN |

Ramón de Carranza 5.875 espectadores

CÁDIZ 0

Aulestia (1); De Coz (1), Baquero (1), Serrano (1) (▶62' Moke) (1), Camille (1), Héctor Yuste (A) (1), Óscar Pérez (1), Ferreiro (1), Cases (1) (▶77' Juanse) (2), Ikechi (1) (▶69' Akinsola) (1) y Juanjo (1).

SEVILLA AT. 0

Julián (1); Morales (2), Samu (1), Atienza (1), Jozabed (1), Hugo (1) (▶72' Alfaro) (1), Luis Alberto (1), Deivid (1), Salva Rivas (1), Hiroshi (1) (▶88' Tano) (-) y Menudo (1) (▶69' Alberto) (1).

ÁRBITRO: Villena Contreras (castellano-manchego) (1).

DANIEL MARTÍNEZ |

La Victoria 3.000 espectadores

REAL JAÉN 1

Toni García (1); Carlos (1), Gaitán (1), Servando (A) (1), Álex Cruz (1), Josemari (1), Fran Machado (1), Pedrito (1) (▶75' Mario Martos) (1), Javi López (1) (▶87' Fabios) (2), Cascón (1) y Alberto Cobo (1) (▶82' Vidal) (-).

LUCENA 0

Vargas (A) (1); Mario (1), Curro Vacas (A) (1), Sergio Albiol (A) (1), Castillo (A) (1), Jesús Lanza (1) (▶65' Rubén Cuesta) (1), Sarmiento (A) (1), Javi Lara (1), Quim (1), Hugo Díaz (1) (▶75' Matías) (1) y Fede (1).

ÁRBITRO: Gallego Gambín (murciano) (1).
GOL: 1-0 93' **Fabios**

PEDRO TOMÁS | Fabios da tres puntos de oro al Jaén.

SEGUNDA B

HORARIOS

GRUPO I

Montañeros - Lugo	0-1
Sporting B - Vecindario	D 12.00
RM Castilla - Celta B	D 12.00
Sanse - La Roda	D 12.00
Tenerife - Toledo	D 13.00*
Conquense - Alcalá	D 17.00
Coruxo - Real Oviedo	D 17.00
Getafe B - At. Madrid B	D 17.00
Rayo B - Leganés	D 17.00
Albacete - Marino	D 18.00

* Hora Canaria

■ El conjunto de Toril lleva una racha de siete partidos sin perder en casa y quiere mantener su condición de líder. El Celta B llega con la necesidad de ganar para lograr la salvación.

GRUPO II

Lemona - Real Unión	1-0
Amorebieta - Gimn. Segoviana	3-1
Ponferradina - Gimnástica T.	4-2
Palencia - Zamora	D 17.00
Sestao - Guijuelo	D 17.00
Bilbao Athletic - Arandina	D 17.00
Logroñés - Alavés	D 17.00
Burgos - Real Sociedad B	D 17.00
Salamanca - Osasuna B	D 18.00
Mirandés - Eibar	D 18.00

■ Las victorias de Ponferradina y Amorebieta obligan a los equipos de la zona alta a ganar. El Alavés tiene que sumar los tres puntos en Las Gaunas si quiere seguir con opciones de jugar el ascenso y Mirandés-Eibar, duelo de gallitos.

GRUPO III

Reus - Sp. Mahonés	2-0
Huracán Val. - Sant Andreu	1-0
Llagostera - Lleida Esportiu	3-1
Mallorca B - Olímpic	D 12.00
Badalona - At. Baleares	D 12.00
Manacor - Gandía	D 12.00
Zaragoza B - Ontinyent	D 16.00
Dénia - Andorra	D 17.00
Teruel - Val. Mestalla	D 17.00
L'Hospitalet - Orihuela	D 17.00

■ El lider del grupo, el Atlético Baleares, visita a un Badalona busca la victoria para seguir soñando con meterse en los 'playoff'. Por su parte, el L'Hospitalet podría entrar entre los cuatro mejores ganando al Orihuela.

GRUPO I

Sp. Villanueva - B. Linense	0-1
Poli Ejido 2012 - Écija	0-2
San Roque - Almería B	2-1
Cádiz - Sevilla At.	0-0
Real Jaén - Lucena	1-0
Villanovense - Badajoz	D 12.00
Lorca At. - Melilla	D 12.00
Betis B - La Unión	D 12.00
Ceuta - Cacereño	D 16.45
Puertollano - Roquetas	D 18.00

■ Tras las victorias de ayer del Jaén y del San Roque, el Betis B sabe que tiene que ganar imperiosamente para seguir estando tres puntos por encima de sus rivales directos por conseguir puestos de 'playoff'.

STILIYAN PETROV ANUNCIA SU RETIRADA PARA COMBATIR SU LEUCEMIA AGUDA

"Dejo el fútbol porque ahora tengo que luchar por mi vida"

La gravedad de la enfermedad del búlgaro le obliga a tomar tan drástica decisión

• La afición del Aston Villa y sus compañeros le tributaron ayer un cálido homenaje

MOMCHIL INDJOV | BIRMINGHAM

"¡Se acabó el fútbol para mí! Ahora empiezo la batalla por mi vida y lucharé hasta el final". Lacónico y contundente, Stiliyan Petrov anunciaba ayer a través de las páginas del diario búlgaro *Tema Sport* su adiós prematuro de los terrenos de juego por mor de la leucemia aguda que padece.

Apenas 24 horas después de que su club, el Aston Villa, hiciera pública la gravísima enfermedad del capitán *villano* e internacional en 105 ocasiones con Bulgaria, Petrov tomaba la palabra para aclarar que el único partido que va a disputar a partir de ahora será el más duro y difícil de su vida: la batalla por sobrevivir al cáncer en la sangre que le fue detectado hace unos pocos días.

El mediocampista de 32 años, que llegara al Villa Park hace seis temporadas procedente del Celtic, explicó que el pasado domingo sintió un extraño dolor de cabeza durante el partido de la Premier contra el Arsenal, motivo por el cual fue examinado por los médicos en el descanso.

Los galenos *villanos* le aconsejaron que no saltara al césped en la segunda mitad, pero el búlgaro hizo caso omiso y optó por continuar hasta el final del choque: "De repente, mis fuerzas se esfumaron al comienzo de la segunda parte... Ya ves, una semana atrás estábamos tomando café con unos amigos en Londres y ahora estamos hablando estas cosas espantosas. De lo que no hay duda es de que lucharé, eso está claro", declaró Stiliyan.

Un emocionado Petrov recibió ayer desde la tribuna de Villa Park el cálido homenaje de compañeros e hinchada en los minutos previos al Aston Villa-Chelsea. Mañana mismo iniciará el tratamiento en una clínica de Londres.

AFP

Stiliyan Petrov, junto a sus hijos y su mujer, en la tribuna de Villa Park presenciando el choque ante el Chelsea.

NO MARCABA EN PREMIER DESDE EL 24 DE SEPTIEMBRE

Torres remata el triunfo del Chelsea

VÍCTOR VAGO | LONDRES

Fernando Torres volvió a gozar de la confianza de su técnico, Roberto di Matteo, y el internacional español no le decepcionó. El 9 fue titular con el Chelsea ante el Aston Villa, jugó todo el partido, participó en dos de los tres primeros goles y remató la faena marcando el cuarto, que cerraba la victoria de los *blues* (2-4). Torres no marcaba en Liga desde el 24 de septiembre, ante el Swansea.

El 0-1 fue obra de Sturridge, que se benefició de un balón suelto en un rechace del portero a remate desde cerca de Torres. Ivanovic marcó dos tantos, ambos al incorporarse al área en jugadas a balón parado. En el segundo de ellos, el delantero madrileño peinó el balón para que su compañero fusilara a Given. El Aston Villa había nivelado el choque en dos despistes de los habituales en la defensa del Chelsea.

Otro español, Marcos Alonso, también vio puerta, con el Bolton, en casa del Wolverhampton. El lateral izquierdo marcó el segundo de los tres goles que dieron el triunfo a los *trotters* (2-3). El Manchester City se dejó dos puntos de oro en el Etihad Stadium ante el Sunderland (3-3). Los de Mancini perdían por 1-3 a falta de cinco minutos, nivelaron la contienda con goles de Balotelli y Kolarov y pudieron ganar.

BUNDESLIGA EL BAYERN NO FALLA Y SE COLOCA A SÓLO 3 PUNTOS DEL LÍDER

Robben tumba al Núremberg y aprieta al Dortmund

PEPE ÍÑIGUEZ | HAMBURGO

Malas noticias para el Madrid. El Bayern, previsiblemente su último obstáculo rumbo a la soñada final europea entre los dos colosos del fútbol español, sigue imparable su persecución sobre el Borussia Dortmund.

Los de Heynckes no dejaron pasar el tropiezo del líder de la Bundesliga el viernes ante el Stuttgart e hicieron buena su visita a Núremberg (0-1) merced a un solitario tanto del holandés Arjen Robben.

El ex madridista sacó petróleo de un despeje en corto del meta local Raphael Schaefer para ejecutar a los de Dieter Hecking a los 69 minutos de juego.

Robben, que ya lograra el miércoles en Marsella el segundo y definitivo tanto bávaro en la Liga de Campeones, fue el mejor jugador sobre el césped, demostrando haber superado sus últimos problemas físicos.

DECISIVO NEUER

El meta del conjunto bávaro impidió en los instantes finales que el Núremberg aprovechara su arreón final para igualar la contienda y aseguró una victoria que deja al Bayern a sólo tres puntos del Dortmund, con el que se jugará la ensaladera el 11 de abril en el Signal-Iduna-Park.

El Schalke buscará esta tarde consolidar en Hoffenheim su tercera plaza —que permite jugar la Champions—, mientras que el Gladbach, que le pisa los talones, se la juega en Hannover.

INGLATERRA

Aston Villa - Chelsea 2-4
(Collins 77', Lichaj 80') (Sturridge 9', Ivanovic 51' y 83', Torres 92')
Everton - West Brom 2-0
(McAuley p.p. 18', Anichebe 68')
Fulham - Norwich City 2-1
(Dempsey 2', Duff 13') (Wilbraham 77')
QPR - Arsenal 2-1
(Taarabt 22', Diakité 66') (Walcott 37')
Wigan - Stoke City 2-0
(Alcaraz 54', Moses 93')
Man. City - Sunderland 3-3
(Balotelli p. 43' y 85', Kolarov 86') (Larsson 31' y 55', Bendtner 45'+4')
Wolves - Bolton 2-3
(Kightly 53', Jarvis 88') (Martin Petrov p. 63', Marcos Alonso 80', Davies 84')
Newcastle - Liverpool
(Hoy 14.30 h, GOL T)
Tottenham - Swansea City
(Hoy 17.00 h, C+ 1)
Blackburn - Man. United
(Mañana 21.00 h, C+F)

CLASIFICACIÓN

	Equipos	Ptos.	J	G	E	P	GF	GC
1.	Manchester United	73	30	23	4	3	74	27
2.	Manchester City	71	31	22	5	4	75	25
3.	Arsenal	58	31	18	4	9	62	41
4.	Tottenham	55	30	16	7	7	53	35
5.	Chelsea	53	31	15	8	8	53	36
6.	Newcastle	50	30	14	8	8	44	42
7.	Everton	43	31	12	7	12	32	32
8.	Liverpool	42	30	11	9	10	36	30
9.	Sunderland	41	31	11	8	12	42	37
10.	Swansea City	39	30	10	9	11	34	36
11.	Fulham	39	31	10	9	12	39	42
12.	Norwich City	39	31	10	9	12	42	49
13.	Stoke City	38	31	10	8	13	29	43
14.	West Bromwich	36	31	10	6	15	36	43
15.	Aston Villa	33	30	7	12	11	33	42
16.	Bolton	29	30	9	2	19	36	60
17.	Blackburn	28	30	7	7	16	43	62
18.	Queen's Park Rangers	28	31	7	7	17	35	54
19.	Wigan	28	31	6	10	15	29	55
20.	Wolverhampton	22	31	5	7	19	33	68

Con 26 goles: Van Persie (Arsenal). **Con 21:** Rooney (Man. United). **Con 17:** Agüero (Man. City).

ALEMANIA

Dortmund - Stuttgart 4-4
(Kagawa 33', Blaszczykowski 49', Hummels 82', Perisic 87') (Ibisevic 71', Schieber 77' y 79', Gentner 92')
Augsburgo - Colonia 2-1
(Koo Ja-Cheol 19', Nando Rafael p. 45') (Podolski p. 42')
Bremen - Mainz 05 0-3
(Szalai 19', Choupo-Moting 48' y 74')
Leverkusen - Freiburg 0-2
(Schuster 8', Caligiuri 60')
K'Lautern - Hamburgo 0-1
(Jansen 29')
Núremberg - Bayern 0-1
(Robben 69')
Hertha - Wolfsburgo 1-4
(Kobiashvili 13') (Janker p.p. 29', Helmes 34' y 81', Mandzukic 77')
Hannover 96 - M'Gladbach
(Hoy 15.30 h, Sportmanía)
Hoffenheim - Schalke 04
(Hoy 17.30 h, C+F)

CLASIFICACIÓN

	Equipos	Ptos.	J	G	E	P	GF	GC
1.	Bor. Dortmund	63	28	19	6	3	63	21
2.	Bayern	60	28	19	3	6	67	18
3.	Schalke 04	53	27	17	2	8	60	34
4.	Bor. M'Gladbach	51	27	15	6	6	40	18
5.	Stuttgart	40	28	11	7	10	48	38
6.	Bayer Leverkusen	40	28	11	7	10	39	38
7.	Werder Bremen	40	28	11	7	10	41	41
8.	Wolfsburgo	40	28	12	4	12	40	49
9.	Hannover 96	38	27	9	11	7	35	38
10.	Mainz 05	33	28	8	9	11	42	44
11.	Hoffenheim	33	27	8	9	10	31	38
12.	Núremberg	31	28	9	4	15	25	39
13.	Freiburg	31	28	8	7	13	37	53
14.	Augsburgo	30	28	6	12	10	30	42
15.	Hamburgo	30	28	7	9	12	32	50
16.	Colonia	28	28	8	4	16	35	58
17.	Hertha Berlín	26	28	6	8	14	30	52
18.	Kaiserslautern	20	28	3	11	14	17	39

Con 23 goles: Mario Gómez (Bayern).
Con 22: Huntelaar (Schalke 04).

NOTICIAS DEL MUNDO

■ Agüero Según medios ingleses, la causa de la lesión del argentino fue que se golpeó con una moto de juguete de su hijo y al aplicarse un remedio se produjo una quemadura.

■ Italia Parma, 3 (Mariga y Floccari 2); Lazio, 1 (Scaloni). Luis Enrique dijo que la Roma "no intenta jugar como el Barça, ni yo imitar a Guardiola".

■ Resultados **Francia:** Auxerre, 2; Valenciennes, 0. Burdeos, 1; Dijon, 1. Lorient, 0; Evian TG, 1. S. Etienne, 2; Niza, 3. Sochaux, 2; Brest, 1. Nancy, 2; PSG, 1. **Holanda:** Groningen, 1; Heerenveen, 3. Twente, 2; Roda, 0. PSV, 2; VVV, 0. Feyenoord, 3; NAC, 1. **Portugal:** Oporto, 2; Olhanense, 0. Benfica, 2 (Witsel p. 78', B. César 92'); Sp. Braga, 1 (Elderson 82').

HISTORIA M

→ **RENOVACIÓN** / El '7' se reunió el viernes con el director general del Schalke para hablar de futuro. Antes de decidir, Raúl quiere conocer sus sensaciones... y saber qué piensa su familia.

La honradez de Raúl

J.I.G. / R.G. | Madrid

El espléndido partido firmado por Raúl el pasado jueves frente al Athletic ha acrecentado la aureola de futbolista incombustible que brilla sobre el ex jugador madridista, ahora figura indiscutible del Schalke 04 alemán.

Sus dos golazos ante los *leones* provocaron una nueva catarata de elogios sobre el '7'. "Es el mejor futbolista español de todos los tiempos", sentenció Guardiola; "Lo de Raúl es increíble", se rindió Llorente, al tiempo que los rotativos alemanes urgían a los rectores de su actual club a renovarle cuanto antes. De esta forma, Raúl se reunió el pasado viernes por la mañana, en Dusseldorf, con el director general del Schalke, Horst Heldt, para tratar sobre la posible ampliación de su contrato.

Los alemanes están locos por renovarle. Saben que su salida les perjudicaría en el terreno deportivo y competitivo, pero también y mucho más en el ámbito comercial. No en vano es su jugador de referencia, decisivo en el salto desde la condición de club modesto a protagonista en la Bundesliga y en Europa. El Schalke le pone sobre la mesa la opción de renovar por una o dos temporadas, con una pequeña mejora salarial, para que Raúl elija el tiempo de duración de su próximo contrato.

El Schalke 04 le ofrece uno o dos años más, con una mejora salarial

El capítulo económico —es falso que el Madrid le dejase de pagar una parte de la ficha— no es trascendente para la estrella española. Es una nueva muestra de su honestidad profesional. Pero el '7' no quiere precipitarse en su decisión de futuro.

Raúl, que cumplirá 35 años en junio, prefiere esperar a final de temporada para conocer cuáles son sus sensaciones futbolísticas. Sabe que ahora está de nuevo en la cresta de la ola pero también entiende que dentro de cuatro, seis, ocho meses, su carrera podría entrar en declive. Es ley del fútbol y no quiere engañar a nadie. Antes de firmar nada, tiene que estar plenamente convencido de poder ofrecer su máximo rendimiento.

Otro aspecto fundamental a la hora de tomar la decisión final será la opinión de su familia. Raúl lleva 20 años a primer nivel en el fútbol profesional: dos décadas de enorme exigencia, jugando tres competiciones por temporada con lo que eso supone de entrenamientos, viajes, concentraciones... en definitiva, de alejamiento del hogar. Por eso ahora está reflexionando seriamente si no es momento de dedicar más tiempo a los suyos. En este sentido, la opinión de Mamen Sanz, su mujer, tendrá mucho peso en su futuro profesional.

Sólo cuando Raúl tenga claro estos dos aspectos decidirá. Mientras tanto, el Schalke deberá esperar lo mismo que el club chino, el estadounidense, el qatarí y el de Emiratos que también le pretenden.

AFP

Raúl sonríe feliz durante un reciente entrenamiento con el Schalke.

RIVAS ECÓPOLIS Y ROS CASARES LUCHAN POR EL CETRO CONTINENTAL

Oro y brillantes

España tiene asegurada su cuarta Euroliga femenina • Ya la tienen Dorna Godella (1992 y 1993) y Halcón Avenida (2011) • El Ros parte como favorito en la final, ofrecida en directo a las 19.45 horas por MARCA TV

NACHO GÓMEZ

El baloncesto español va a llevarse esta tarde de Estambul su cuarta Euroliga femenina. El guión podía incluir al Ros Casares como uno de los finalistas, pero lo que no imaginaban ni los más optimistas es que el otro equipo español presente en la cita, el Rivas Ecópolis, tuviera opciones de meterse en el encuentro decisivo.

Las cámaras de MARCA TV van a ser los testigos privilegiados de un duelo fratricida en el que el gran favorito por calidad y profundidad de plantilla es el Ros Casares. El equipo valenciano lleva casi una década persiguiendo el sueño de la Euroliga. Lo ha acariciado dos veces, perdiendo las finales de 2007 y 2010 con equipos similares al que tiene hoy en día, aunque en ambas ocasiones el favorito era su rival, el Spartak de Moscú.

> **"Si estoy aquí es para jugar partidos como esta final"**
> LAIA PALAU
> Base del Ros Casares

> **"Ni en nuestros mejores sueños llegábamos a la final"**
> ELISA AGUILAR
> Base del Rivas Ecópolis

Cinco de sus jugadoras (Silvia Domínguez, Jana Vesela, Lauren Jackson, Ann Wauters y Sancho Lyttle) ya saben lo que es ganar la máxima competición continental. Otra de ellas, Isabelle Yacobou, es una de las mayores fuerzas de la naturaleza que hay en el baloncesto actual, y ha llegado a machacar en un calentamiento. Y en sus filas también tienen a Maya Moore, la jugadora que está llamada a convertirse en el equivalente a Michael Jordan en el basket femenino.

Sin embargo, la gran líder de este grupo es la incombustible Laia Palau. La genial base catalana llega al momento más importante de su vida deportiva con la misión de darle la bola a la estrella que le toque en cada momento y con la amenaza siempre latente de sus triples imposibles. Hablando con ella antes de volar a Estambul, Laia tenía muy claro que esta Euroliga sería una guinda espectacular a su carrera. "Si estoy aquí y sigo en el Ros es para jugar partidos como este. Pienso mucho en qué haría si lo ganáramos, pero hay que ver...".

Pese al equipazo que tiene el Ros, Laia muestra un respeto proverbial por el torneo que está haciendo el Rivas de sus amigas Elisa Aguilar y Amaya Valdemoro. "Es alucinante el campeonato que han hecho, todas pensábamos que en algún momento les iba a pasar factura. La vida es bastante sorprendente a veces, me alegro mucho de que Rivas haya llegado a la final porque es fantástico para el baloncesto español", relata.

Desde el Rivas, Elisa Aguilar reconoce que están viviendo un sueño. "Sabíamos que Fenerbahçe es un equipo hecho para ganar este título, pero fuimos justas vencedoras. Para un equipo como Rivas ser finalistas de la Euroliga es mucho decir. Ni en nuestros mejores sueños habríamos pensado que podríamos disputar la final", cuenta Elisa, para la que también la Euroliga es uno de los pocos títulos que le quedan por ganar. La que sí que lo tiene es Amaya Valdemoro, que lo ganó en 1993 cuando era prácticamente una juvenil en el histórico Dorna Godella. Ahora tiene pocos minutos por su lesión, pero su presencia es un gran aval.

JOSÉ A. GARCÍA

Amaya posa para MARCA en la sala de trofeos que tiene en su casa.

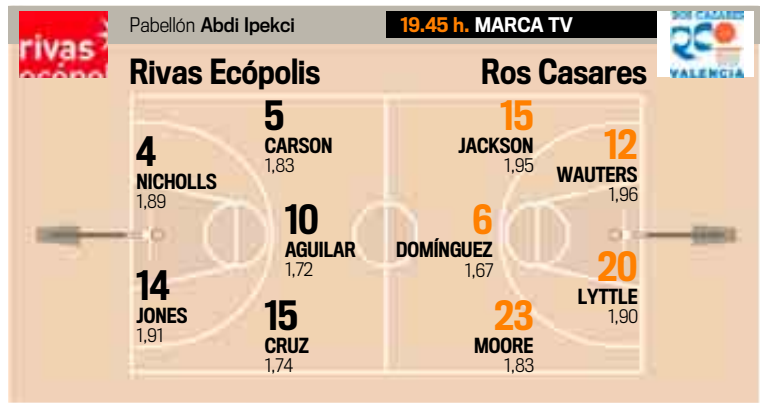

Entrenador	Miguel Méndez				Roberto Íñiguez		
Banquillo							
7 Bermejo	B	1,78	22 García	B	1,64	4 Veselá	A	1,94
9 Treffus	A	1,86	24 Krivacevic	A	1,92	7 Yacobou	P	1,90
11 Gimeno	A	1,82	25 Pirsic	P	1,97	8 Foraste	P	1,90
13 Valdemoro	E	1,83				9 Palau	B	1,78

Banquillo					
11 Honti	B	1,78			
14 Murphy	E	1,82			

VALDEMORO LA GANÓ CON 17 AÑOS

El mito, a repetir 19 años después

J. L. M.

Era apenas una niña de 17 años cuando levantó la única Euroliga que figura en su formidable palmarés. Amaya Valdemoro (Madrid, 1976), la mejor jugadora española de todos los tiempos, conquistó este trofeo hace 19 años con el histórico Dorna Godella. Hoy luchará por alzar el segundo.

Tras una carrera repleta de éxitos, Valdemoro conserva intacto el descomunal instinto competitivo que le ha permitido romper todas las barreras. Ni siquiera las lesiones han podido con ella. Con 36 años se rompió las dos muñecas, algo que hubiese retirado a cualquier jugadora de esa edad. No a ella, un mito en activo.

Un problema en un gemelo la impide estar a tope en esta *Final Eight*, pero no le ha quitado el hambre: "En la final hay que ser muy agresivas y jugar sin miedo, porque si no te caen 20. ¿Qué nos queda, 40 minutos? ¡Pues a por ellas!"

EL BOTÍN DE UNA LEYENDA EN ACTIVO

- **3 anillos de campeona de la WNBA**: 1998, 1999 y 2000 con Houston Comets.
- **1 Euroliga:** (en 1993 con el Dorna Godella)
- **3 Mundiales de Clubes:** 1992 (Dorna Godella), 2005 (VBM-SGAU Samara) y 2007 (CSKA de Moscú).
- **8 títulos de la liga española:** 1992-1993 y 1993-1994 con el Dorna Godella, 1996-1997 y 1997-1998 con el Pool Getafe, 2001-2002, 2003-2004, 2008-2009 y 2009-2010 con el Ros Casares Valencia.
- **9 Copas de la Reina:** 1994 con el Dorna Godella, 1997 y 1998 con el Pool Getafe y 2002, 2003, 2004, 2009 y 2010 con el Ros Casares y 2011 con el Rivas Ecópolis
- **8 Supercopas de España:** 2003, 2004, 2009 y 2010 con el Ros Casares.
- **3 Copas de Rusia:** (VBM-SGAU Samara), 2007 (CSKA Samara) y 2008 (CSKA Moscú).
- **1 Superliga de Rusia:** en 2006 con el VBM-SGAU Samara

MARCA OPINA

España, en lo más alto

Asombrosa final de la Euroliga femenina de baloncesto. Ros Casares y Rivas Ecópolis protagonizan hoy un duelo que es fiel reflejo del grandísimo nivel alcanzado por este deporte en España, sin distinción de sexo. Ambos clubes han transitado caminos diferentes para llegar a lo más alto. Las valencianas han confeccionado un *Dream Team* de la canasta. Con un presupuesto mucho menor, las madrileñas han manejado con acierto el espíritu de equipo para competir en la élite. Mención aparte merece **Amaya Valdemoro**. Su sacrificio y afán de superación no conocen límites. Hoy defenderá la camiseta del Rivas con el mismo hambre de triunfo que cuando ganó la Euroliga en 1993. Gane quien gane, el triunfador será una vez más el deporte español. El baloncesto español, infatigable coleccionista de títulos internacionales.

→ NO TE PIERDAS CADA DÍA EN MARCA.COM EL RESUMEN EN VÍDEO DE LOS PARTIDOS DE LA NBA

Por las manos de Laia Palau van a pasar todos los balones decisivos del Ros Casares.

JOSE ANTONIO SANZ

OPINIÓN

POR JOSÉ LUIS SÁEZ

Una final que nos llena de orgullo

Sólo un año después de que el Halcón Avenida se proclamara campeón de Europa, hoy viviremos en Estambul una final histórica entre Ros Casares y Rivas Ecópolis, dignos herederos todos del histórico Dorna Godella campeón de Europa en 1992 y 1993.

Un éxito de estas dimensiones nunca es casualidad sino fruto del trabajo en equipo, el esfuerzo, la pasión y el compromiso de mucha gente: clubes, federaciones autonómicas, entrenadores, instituciones y empresas que les apoyan, medios de comunicación que les dan cobertura y, por supuesto, de las propias jugadoras.

Gracias a todos ellos nuestro baloncesto femenino presenta unas credenciales envidiables. Es el deporte líder en licencias federativas, tras un crecimiento del 22% en pocos años.

Las selecciones han conquistado 33 medallas desde 1998, muchas en categorías de formación -especialmente dominantes en U18 y U16-, que han convertido a España en la mejor cantera de Europa y la segunda mejor del mundo.

Junto a una Liga Femenina y una F4 de la Copa de la Reina de gran nivel, la Liga Femenina 2 ha superado su decenio de vida plenamente consolidada en la pirámide de las competiciones.

Y nueve de nuestras jugadoras han triunfado en las canchas de la WNBA.

El compromiso de la FEB con todo ello va a seguir tan firme como hasta ahora: destinando casi el 30% del presupuesto al baloncesto femenino, desarrollando programas de futuro para nuestras chicas como el Master 2014, participando activamente en instancias oficiales como la Comisión Mujer y Deporte del CSD o impulsando todos aquellos programas que ayuden a crecer.

Hoy sólo un equipo puede ser el campeón. Pero los dos han demostrado ya serlo, y eso nos llena de orgullo. ¡Enhorabuena!

JOSE ANTONIO SANZ

Rivas y Ros, durante un enfrentamiento de la Copa de la Reina.

RIVAS SÓLO LE GANA EN ASISTENCIAS

El Ros golea en números

J. L. M.

Si la final se decidiese por la estadística de ambos en esta fase final, el Ros Casares ganaría por goleada. Las valencianas superan a las madrileñas en todas las facetas del juego excepto en asistencias, pues han dado cuatro menos (23 por 19).

En el resto de categorías, su dominio es total. Mandan en puntos (78-71), tiros de dos (49%-47%), tiros de tres (35%-31%), rebotes (41-38) y defensa (62-65). Ambos equipos sólo empatan en tiros libres (78%).

Los precedentes tampoco sonríen al Rivas Ecópolis, vapuleado por las valencianas en sus dos enfrentamientos ligueros de esta temporada: en Rivas (63-80) y en Valencia (81-60).

LIGA ENDESA | JORNADA 27

Mad-Croc Fuenla - Blusens Monbus	63-82
Barça Regal - Valencia Basket	12.30 h
Gescrap Bizkaia - G. Canaria 2014	12.30 h
UCAM Murcia - CAI Zaragoza	12.30 h
FIATC Joventut - B. de Rueda	12.30 h
Lucentum - Caja Laboral	12.30 h
Asefa Estudiantes - Banca Cívica	12.30 h
Real Madrid - Unicaja	17.00 h
Assignia Manresa - Lagun Aro	19.00 h

CLASIFICACIÓN

	J	G	P	PF	PC
1 FC Barcelona Regal	26	21	5	1986	1693
2 Real Madrid	26	20	6	2169	1888
3 Caja Laboral	26	19	7	1919	1787
4 Valencia Basket	26	15	11	1940	1865
5 Lagun Aro GBC	26	15	11	2070	1984
6 Gescrap Bizkaia	26	14	12	2038	2013
7 CAI Zaragoza	26	14	12	1882	1859
8 Unicaja	26	14	12	1942	1936
9 Lucentum	26	14	12	1784	1834
10 Banca Cívica	26	13	13	1965	1936
11 Assignia Manresa	26	12	14	1883	1927
12 Gran Canaria 2014	26	11	15	1757	1826
13 FIATC Joventut	26	11	15	1869	1958
14 Mad-Croc Fuenla	26	10	16	1848	1974
15 Blusens Monbus	27	10	17	1908	1972
16 UCAM Murcia	26	8	18	1820	1933
17 Asefa Estudiantes	25	7	18	1721	1924
18 Blancos de Rueda	26	6	20	1791	1983

ADECCO ORO | JORNADA 30

Clínicas Rincón - Knet&Éniac	59-82
Breogán Lugo - Girona FC	69-64

CLASIFICACIÓN

	J	G	P	PF	PC
1 Iberostar Canarias	30	23	7	2615	2274
2 Menorca Basquet	30	19	11	2286	2150
3 Ford Burgos	30	19	11	2381	2232
4 UB La Palma Isla Bonita	30	19	11	2304	2261
5 Lleida Basquetbol	30	19	11	2254	2231
6 Grupo Iruña Navarra	30	18	12	2338	2271
7 Melilla Baloncesto	30	17	13	2423	2399
8 Breogán Lugo	30	17	13	2360	2271
9 Knet&Éniac	30	16	14	2386	2374
10 Palencia Baloncesto	30	15	15	2382	2332
11 Girona FC	30	14	16	2238	2300
12 Cáceres P. Humanidad	30	14	16	2378	2395
13 Baloncesto León	30	14	16	2353	2389
14 Logitravel Mallorca	30	13	17	2455	2493
15 Tarragona B. 2017	30	11	19	2189	2305
16 Lobe Huesca	30	11	19	2338	2364
17 C. B. Granada	30	6	24	2123	2390
18 Clínicas Rincón	30	5	25	1856	2228

LA JORNADA ÑBA

PAU GASOL

Los Angeles Lakers (32-20)

Lakers - Hornets 88-85

ESTADÍSTICA DEL PARTIDO

PTOS.	T. CAMPO	REB.	ASIST.	TAP.	MIN.
21	8/14	10	3	2	36,1

MEDIA DE LA TEMPORADA

PTOS.	T. CAMPO	REB.	ASIST.	TAP.	MIN.
16,8	50,4%	10,5	3,3	1,3	37,1

MARC GASOL

Memphis Grizzlies (27-22)

Rockets - Grizzlies 98-89

ESTADÍSTICA DEL PARTIDO

PTOS.	T. CAMPO	REB.	ASIST.	TAP.	MIN.
19	7/16	9	2	2	39

MEDIA DE LA TEMPORADA

PTOS.	T. CAMPO	REB.	ASIST.	TAP.	MIN.
15,6	48,8%	9,6	3,1	1,8	38

JOSÉ CALDERÓN

Toronto Raptors (17-35)

Raptors - Heat 101-113

ESTADÍSTICA DEL PARTIDO

PTOS.	T. CAMPO	REB.	ASIST.	ROB.	MIN.
9	4/8	6	16	1	42

MEDIA DE LA TEMPORADA

PTOS.	T. CAMPO	REB.	ASIST.	ROB.	MIN.
10,4	44,6%	3,2	8,8	0,8	33,9

RESULTADOS | NBA

Wizards (12-39) - Sixers (28-23)	97-76
Bobcats (7-42) - Nuggets (28-24)	88-99
Hawks (31-22) - Knicks (26-26)	100-90
Cavaliers (17-32) - Bucks (24-27)	84-121
Bulls (42-11) - Pistons (18-33)	83-71
Wolves (25-28) - Celtics (29-22)	79-100
Magic (32-20) - Mavericks (30-23)	98-100
Jazz (27-25) - Kings (18-33)	103-104
Warriors (20-30) - Nets (18-35)	100-102
Clippers (30-21) - Blazers (24-28)	98-97

ENTREVISTA

NOCIONI

EL ALERO ARGENTINO REAPARECE CON EL CAJA LABORAL TRAS JUGAR LAS ÚLTIMAS OCHO TEMPORADAS EN LA NBA

"No temo a Ivanovic"

Andrés Nocioni (Santa Fe, 1979) vuelve al equipo que le dio la opción de triunfar. Tras disfrutar del baloncesto en los Bulls y sufrir en los Kings y en los Sixers, cree que en Vitoria podrá preparar los Juegos. Con Ivanovic en el banquillo, el esfuerzo está garantizado: "Echo en falta su forma de trabajar", dice.

LINO GONZÁLEZ

RAFA UBERA | VITORIA

PREGUNTA. Muchos hablan de que con usted vuelve el carácter Baskonia.

RESPUESTA. Creo que voy a traer fuerza y energía a este equipo. Siempre lo hice así, es mi estilo de juego y no lo voy a cambiar. Si no lo pensara así, tendría que plantearme la retirada. Me hubiera vuelto a Argentina para esperar a los Juegos de Londres, pero mi carácter ambicioso no me dejaba.

P. Han pasado ocho años de su primera etapa en Vitoria. ¿Queda algo de aquel Nocioni?

R. Algunos dicen que la NBA me ha suavizado el carácter, pero allí fui suspendido por algunos codazos y golpes. Esta es y será mi forma de entender el juego.

P. ¿No teme defraudar a la afición en esta segunda etapa?

R. En absoluto. Lo que conseguí antes no me lo puede quitar nadie. Quizás ahora no penetre con tanta fuerza a canasta, pero mi forma de jugar sigue siendo la misma. Se me podrá criticar que un día juegue mejor o peor, pero nunca mi máxima entrega.

P. ¿Qué tal han ido sus primeros entrenamientos?

R. Estoy cansado, pero es normal. En Filadelfia estuve prácticamente año y medio sin participar con el equipo. Necesitaré un tiempo para reencontrarme con mis sensaciones.

P. Se reencuentra con Dusko. Usted y él son dos grandes profesionales con mucho carácter.

R. No le temo. Echo en falta su forma de trabajar. Con él siempre tienes que estar preparado, no te puedes relajar. Si un día me planteara ser entrenador utilizaría esa manera de llevar a los jugadores al límite.

P. ¿Por qué ha regresado a Europa y al Baskonia?

R. Porque nunca fue para mí un sueño jugar en la NBA. Pasé años muy buenos en Chicago, no estuve a gusto en Sacramento, y de mi etapa en Filadelfia guardo un regusto amargo. Volver a jugar en Europa es un desafío.

P. ¿Ve a este Caja Laboral con posibilidades de luchar contra el Real Madrid y el Barcelona?

R. Ojalá el equipo mejore y podamos competir para jugar la final. Eso es lo que me motiva.

P. Su regreso al Baskonia era cuestión de tiempo. Ya desde el verano el club mantuvo contactos con usted y su representante y, además, Prigioni le ha mantenido al tanto de todo.

> **"Dicen que la NBA suavizó mi carácter, pero fui suspendido por codazos y golpes"**

R. ¡Ja, ja, ja! ¨[*Se ríe*]. Lo cierto es que Pablito [*Prigioni*] me ha abrasado a mensajes ... Era algo que tenía en mente y, cuando en Filadelfia me dijeron que me iban a liberar, pensé que éste era el momento. He recibido llamadas de algunos equipos NBA y de Europa, pero regresar al Caja Laboral me apetecía mucho..

P. ¿Por qué elige el número 55 para su segunda etapa?

R. Porque los dos cincos significan el doble de fuerza ... ¡Ja, ja, ja! [*Se ríe*]. Y porque Pablito no me cedió el cinco. Me lo trabajé bien, hablé mucho con él, pero no hubo manera. Pensé en el 13 de la selección argentina, pero en el último año no me fue muy bien. En los últimos años ha crecido mi obsesión por el 5.

P. El presidente Querejeta le deja la puerta abierta para que la próxima temporada siga en el Caja Laboral. ¿Será posible?

R. Habrá que verlo. Al final de los Juegos de Londres me sentaré con la cabeza fría para ver qué opción me conviene más a mí, a mi familia y a mi carrera.

P. ¿Y de qué dependerá su decisión?

R. Cuando uno comienza su carrera deportiva se mueve más por razones como el dinero o la comodidad, pero ahora, en cambio, piensas en la ambición personal, en el proyecto deportivo que te presentan y también en la vida que haya alrededor del baloncesto, porque no todo es deporte.

P. ¿Cierra las puertas a la NBA?

R. No cierro las puertas a nada. No digo que no pueda jugar en otro equipo de Europa en el futuro pero, esta vez mi primera opción ha sido el Baskonia, y si la próxima temporada me veo buscando equipo, el Baskonia seguirá siendo mi primera opción.

EL FUENLA CAE Y SU TÉCNICO EXPLOTA

Fisac: "Vale de tonterías"

RAFA MARTÍN | FUENLABRADA

El entrenador del Mad-Croc Fuenlabrada, Porfi Fisac, explotó tras la derrota de su equipo ante el Blusens: "Lo veo sin hambre, sin necesidad, tenemos que asumir que estamos peleando por el descenso y dejarnos de tonterias y chorradas, de si somos mejores o peores, o de si hicimos bien o mal las cosas. No pienso dimitir. Ahora es tiempo de fuera mierdas mentales, de miedos y de acojonarnos. Nos queda poco por ganar, pero yo no bajo más, eso seguro", aseguró Porfi Fisac.

Polid. Fernando Martín Fuenlabrada — 5.603

MAD-CROC FUENLABRADA 63

14 17 18 14

		PT	T1	T2	T3	RB	AS	MI	V	M
MAINOLDI	E	14	6/6	1/6	2/3	7		27	13	2
PENNEY		3			1/2			13		0
HALL	E	5		1/1	1/3	2		16		0
LAVIÑA		7	4/4	0/2	1/3		1	24	5	1
COLOM		5	2/2	0/4	1/3	4	2	17	1	0
BLANCO		9	2/2	2/8	1/3	6	3	27	8	0
LASO		2		1/5		4		17	1	1
JOSEPH						1		08		1
DIOUF		2		1/3				09	2	0
CORTABERRÍA		2		1/1	0/4	3	1	16	1	0
SÁNCHEZ		12	4/4	1/4	2/5	3	2	23	10	1
MUÑOZ		2		1/2	0/3	1		04	-3	1
TOTALES		63	18/18	9/36	9/29	31	9	200	38	7

BLUSENS MONBUS 82

21 26 22 13

		PT	T1	T2	T3	RB	AS	MI	V	M
HOPKINS		14	6/7	4/6		4	1	15	21	2
RODRÍGUEZ		8	4/5	2/4	0/3	4	3	33	12	2
BULFONI		10	1/2	0/1	3/6	1	1	29	9	1
ERE		5		1/2	1/1			14	2	1
WASHINGTON	E	4	2/3	1/2	0/1	10		23	11	0
KENDALL		17	5/6	3/5	2/3	4	3	26	19	2
JUNYENT		7	1/1	3/5		5	5	12	13	2
NGUEMA		3		0/1	1/1	1	1	07	4	1
LASME		8	4/5	2/4		3	3	27	11	1
CORBACHO		6	1/2	1/1	1/3			14	1	1
TOTALES		82	24/31	17/31	8/18	32	17	200	103	13

ÁRB.: Juan Carlos Mitjana (0), Miguel Á. Pérez Pérez (0) y Castillo (0).

EL CHOLLO MARCA

BARRA DE SONIDO 4 EN 1

Altavoces HI-FI + TDT HD grabador + DVD + Reproductor multimedia USB

28% de descuento

Gracias a la barra de sonido 4 en 1, ver películas, futbol, o tus series favoritas se convertirá en una sensación inolvidable. Además con su sintonizador de TDT en alta definición y DVD, tendrás un aparato de sonido de última generación por tan sólo 99,90€.

PRECIO MERCADO	DESCUENTO	PRECIO CHOLLO
~~139~~,90 €	28%	99,90 €
AHORRO 40 €	SÓLO 3 CUPONES	

CÓMO CONSEGUIR LA BARRA DE SONIDO 4 EN 1

1. Reserva

A-Por Teléfono:
Llama al número 806 477 472 y sigue las instrucciones que se indican. El sistema automático de reservas te pedirá que introduzcas mediante el teclado del teléfono:

Código de la promoción 268 + Código de tienda + Número de móvil de contacto

B-Por SMS:
Envía desde tu móvil un SMS al 25255 con el siguiente texto:
MARCA (espacio) Código de promoción 268 (espacio) Código de tienda
Ejemplo: MARCA 268 5090

Cuando termines, si el SMS enviado es correcto, el sistema te confirmará que tu reserva se ha realizado correctamente y te asignará un código de reserva (6 dígitos). Para recordarlo, anótalo en el interior de la cartilla. (Recibirás 2 SMS, el primero con la información de la reserva y un segundo mensaje gratuito e INFORMATIVO del titular de la numeración 25255 según la normativa vigente).

El código de reserva junto a tu teléfono móvil, servirán para identificarte en la recogida del producto y avisarte de la fecha de la recogida (mediante un segundo SMS), en el centro que hayas elegido.

El periodo de reservas será del 1 al 10 de abril de 2012, ambos inclusive.

2. Colecciona los cupones

Posteriormente deberás cumplimentar la cartilla de participación con 3 de los 7 cupones que se publicarán en el diario Marca, de lunes a domingo, del 2 al 8 de abril de 2012.

3. Entrega

Una vez la mercancía esté disponible en tu centro seleccionado, recibirás un mensaje de texto (SMS), confirmando la fecha a partir de la cual puedes pasar a recoger tu BARRA DE SONIDO 2.0 CON SINTONIZADOR DE TDT HD Y DVD por 99,90€ (IVA incluido). En el momento de la entrega, deberás presentar la cartilla debidamente cumplimentada con los cupones y tus datos personales.

Y recuerda que si no dispones de un centro cercano, puedea hacer tu reserva seleccionando el código 5090 y te enviaremos el producto a tu domicilio abonando unos gastos de envío (12.90€ para pago con tarjeta de crédito y 14.40€ para pago contra reembolso).Entrega sólo en España peninsular y Baleares. Para más información visita http://validarpromociones.elcorteingles.es
Las entregas comenzarán a partir del 9 de abril

CÓDIGO DE RESERVA ▸ ☐☐☐☐☐☐

PEGA AQUÍ TUS CUPONES

CUPÓN 1 — BARRA DE SONIDO 4 EN 1

CUPÓN 2 — BARRA DE SONIDO 4 EN 1

CUPÓN 3 — BARRA DE SONIDO 4 EN 1

Reservas por teléfono: 806 477 472

El Corte Inglés, S.A. Hermosilla 112, Madrid.
Coste: 1,18€/min desde red fija y 1,53€/min desde red móvil, impuestos incluidos. 24 horas / 7 días a la semana

Reservas por SMS: 25255

Contacta Servicios Avanzados, S.L.
PVP/SMS: 1,42 €/SMS impuestos incluidos.nº atn. clte.: 902565927 eline@contacta.es

Teléfono de atención al cliente: 902 575 527

El horario de atención a la promoción será de lunes a domingo de 9:00 a 22:00 h.

CENTROS EL CORTE INGLÉS

CÓD.	DIRECCIÓN	LOCALIDAD	COMUNIDAD
5698	Paseo Juan Pérez Arriete	Algeciras	Andalucía
5848	Avda. de las Cortes de Cádiz,1	Cádiz	Andalucía
5811	Ronda de los Tejares, 30	Córdoba	Andalucía
5877	Pso de Pedro ponce s/n	El Ejido	Andalucía
5753	Av. Nuestro Padre Jesús Cautivo, 3. Los Boliches. Fuengirola	Fuengirola	Andalucía
5044	Arabial, 97	Granada	Andalucía
5815	Carrera de la Virgen 20-22	Granada	Andalucía
5048	Centro Comercial Costa Luz. Alcalde Federico Molina,	Huelva	Andalucía
5814	Av. de Madrid, 31	Jaén	Andalucía
5040	Av. Andalucía, 34	Jerez de la Frontera	Andalucía
5027	Plaza del Ayuntamiento	Linares	Andalucía
5013	Avenida de Andalucía, 4 y 6	Málaga	Andalucía
5969	Centro Comercial Bahía Málaga Ctra. de Cártama, km	Málaga	Andalucía
5687	Centro Comercial Costa Marbella. Ramón Areces, S/N. Puerto Banús	Marbella	Andalucía
5075	BOULEVARD ALFONSO HOHENLOHE,2	Marbella	Andalucía
5983	Ctro Cial Costa Mijas CN-340, km 210. Las Lagunas, Mijas Costa	Mijas (Costa)	Andalucía
5884	Ctro Cial Bahía Sur. Caño Herrera, s/	San Fernando (Cádiz	Andalucía
5026	Ctro Cial San Juan de Aznalfarache. Camino de las Erillas, s/n	S. Juan de Aznalfarache	Andalucía
5004	Plaza del Duque de la Victoria, 8	Sevilla	Andalucía
5017	Nervión - Luis Montoto, 122-128	Sevilla	Andalucía
5872	Ctro Cial Hipercor Sevilla.Ctra. Sevilla-Málaga, km 1	Sevilla	Andalucía
5014	Paseo de Sagasta, 3	Zaragoza	Aragón
5098	Ctro Cial Grancasa. Avda. Poeta María Zambrano, 35	Zaragoza	Aragón
5914	Paseo de la Independencia, 11	Zaragoza	Aragón
5033	Ctra. de Grado, s/n	Avilés	Asturias
5647	Ramón Areces, 2	Gijón	Asturias
5847	General Elorza, 75	Oviedo	Asturias
5023	Avenida de Alexandre Rosselló, 12-16	Palma de Mallorca	Baleares
5973	Avenida de Jaume III, 15	Palma de Mallorca	Baleares
5012	Avenida José Mesa y López, 18	Las Palmas de G. C.	Canarias
5912	Ctro Cial Siete Palmas Avda. Pintor Felo Monzón, s/n	Las Palmas de G. C.	Canarias
5098	Avda. Tres de Mayo,	Sta Cruz de Tenerife	Canarias
5995	Ctro Cial Bahía de Santander. Ctra. Nacional 635, s/n.	Santander	Cantabria
5027	La Moneda, 9	Burgos	Castilla y León
5022	Fray Luis de León, 29	León	Castilla y León
5695	María Auxiliadora, 71-85	Salamanca	Castilla y León
5019	Paseo de Zorrilla, 130-132	Valladolid	Castilla y León
5919	Constitución, 2	Valladolid	Castilla y León
5864	Av. España,30	Albacete	Castilla-La Mancha
5876	Avda. Eduardo Guitián, s/n	Guadalajara	Castilla-La Mancha
5889	Avda. de Toledo, 1	Talavera de la Reina	Castilla-La Mancha
5002	Plaça de Catalunya, 14	Barcelona	Cataluña
5007	Av. Diagonal, 617	Barcelona	Cataluña
5047	Ctro Cial Meridiana, Av. Meridiana, 350-358	Barcelona	Cataluña
5902	Portal de l'Àngel	Barcelona	Cataluña
5974	Ctro Cial Can Dragó, Pg. Andreu Nin, 51. Nou Barris	Barcelona	Cataluña
5994	Salvador Dalí 15-19	Cornellà	Cataluña
5045	Ctro Cial Girocentre, Barcelona, 108-110	Girona	Cataluña
5071	Av. Francesc Macià, 58-60	Sabadell	Cataluña
5900	Rambla del President Lluís Companys, 7, 43005	Tarragona	Cataluña
5070	Avenida Maisonnave, 53 - Moda	Alicante	C. Valenciana
5970	Paseo de Morella, 1	Castellón	C. Valenciana
5813	Ctro Cial Ciudad de Elche. Avda. Baix Vinalopó, 2	Elche	C. Valenciana
5008	Pintor Sorolla, 26	Valencia	C. Valenciana
5015	Ctro Cial en Nuevo Centro. Menéndez Pidal, 15	Valencia	C. Valenciana
5036	Ctro Cial Avda. de Francia. Pintor Maella, 37	Valencia	C. Valenciana
5811	Ctro Cial Ademuz. Avda. Pío XII, 51	Valencia	C. Valenciana
5097	Plaza Conquistadores, s/n	Badajoz	Extremadura
5018	Ramón y Cajal, 57 y 59	A Coruña	Galicia
5846	Carretera Baños de Arteixo, s/n. Polígono Industrial de La Grela	A Coruña	Galicia
5792	C/ DOLORES, 56 EL FERROL	El Ferrol (A Coruña)	Galicia
5683	Ctro Cial Compostela, Rua do Restollal, 50	Santiago de Compostela	Galicia
5011	Gran Vía, 75	Vigo	Galicia
5847	Ctro Cial Alcalá de Henares, Avda. Juan Carlos I, s/n.	Alcalá de Henares	Madrid
5607	Ctro Cial San José de Valderas. Ctra. de Extremadura, km 12,500	Alcorcón	Madrid
5849	Ctro Cial Arroyomolinos. Madrid Xanadú Ctra. de Extremadura, Km. 23	Arroyomolinos-Xanadú	Madrid
5810	Ctro Cial El Bercial.Avda. del Comandante, José Manuel Ripollés, nº 2	Getafe	Madrid
5866	Ctro Cial Arroyosur. C/ de la Primavera, 1	Leganés	Madrid
5916	Ctro Cial en Parquesur. Ctra. de Toledo, km 9	Leganés	Madrid
5001	Preciados, 1	Madrid	Madrid
5003	Goya, 76	Madrid	Madrid
5006	Raimundo Fernández Villaverde, 79, Castellana, 71	Madrid	Madrid
5010	Princesa, 41	Madrid	Madrid
5037	Ctro Cial Sanchinarro Margarita de Parma, 1.	Madrid	Madrid
5091	Ctro Cial Méndez Álvaro Retama, 8	Madrid	Madrid
5901	Plaza de Callao, 2 - Hogar, complementos, juguetes, electrónica	Madrid	Madrid
5889	Serrano, 52	Madrid	Madrid
5910	Ctro Cial en MADRID-2, La Vaguada. Ginzo de Limia s/n	Madrid	Madrid
5945	Arapiles 13-17	Madrid	Madrid
5489	Ctro Cial Campo de las Naciones.Avda. de los Andes, 50	Madrid	Madrid
5960	Ctro Cial Vista Alegre. Avda. de la Plaza de Toros, s/n	Madrid	Madrid
5698	Ctro Cial Pozuelo.Ctra. de la Coruña, km 17.500	Pozuelo de Alarcón	Madrid
5029	Alameda de San Antón, 52	Cartagena	Murcia
5009	Avenida de la Libertad,	Murcia	Murcia
5893	Ctro Cial El Tiro Ronda universidad c/v avenida severo ochoa s/n	Murcia	Murcia
5975	Estella, 9	Pamplona	Navarra
5090	www.elcorteingles.es	Entrega a domicilio	online
5005	Gran Vía, 7 y 9	Bilbao	País Vasco
5097	C/ Ego Gain, 7	Éibar	País Vasco
5913	La Paz, 2	Vitoria	País Vasco

CENTROS OPENCOR

CÓD.	DIRECCIÓN	LOCALIDAD	PROVINCIA
7359	C/ Juana de Vega, 10-12 esq. C/ Durán Loriga, 1	A Coruña	A Coruña
7580	C/ Juan Flórez, 106	A Coruña	A Coruña
7675	Enrique Mariñas Romero Periodista, 2	A Coruña	A Coruña
7697	C/ Igualdad, 1 y 3, Ronda de Outeiro, c/v Ronda Arteixo.	A Coruña	A Coruña
7635	C/Tapia, 41	Cambre	A Coruña
7624	C/ Carreira del Conde esq. Rapa Da Folla	Santiago	A Coruña
7634	Avda. Eusebio Sempere, 9	Alicante	Alicante
7717	C/Díaz Moreu,4 c/v C/ Alfonso X	Alicante	Alicante
7718	Avda de Alcoi, 17.	Benidorm	Alicante
7684	Avenida Marina Baixa,1 Residencial Principado	Cala D´Finestrat	Alicante
7590	Avda. Marques del Campo, 60	Denia	Alicante
7674	C/ Eugenio D'Ors, 2 y 4	Elche	Alicante
7699	C/ Alicante, c/v Cuba, 7	San Vicente de Raspeig	Alicante
7638	Carretera Moraira - Calpe, 1	Teulada	Alicante
7688	C/ Camara de comercio, nº 1	Aguadulce	Almería
7681	Avda. del Mar, c/v Pza Colon. Edificio Las Orquídeas	Roquetas de Mar	Almería
7770	C/ San Bernardo,30 esqu Menuza	Gijón	Asturias
7525	C/ Andrade, 58/68 Esq. Espronceda	Badalona	Barcelona
7615	C/Francesc Layret nº38	Badalona	Barcelona
7520	Gran Vía de las Corts Catalanes, 407-409	Barcelona	Barcelona
7527	C/María Barrientos 2-4 c/v Comandante Benítez, 10-14	Barcelona	Barcelona
7527	Ronda Sant Pere, 33	Barcelona	Barcelona
7551	C/ Gran de Gracia, 29-33	Barcelona	Barcelona
7576	Ronda General Mitre, 38-44 c/v Doctor Fleming	Barcelona	Barcelona
7583	C/ Calvet, 33-37	Barcelona	Barcelona
7592	Pº Sant Joan, 138	Barcelona	Barcelona
7593	Passeig Maragall, 354-358	Barcelona	Barcelona
7596	Mercado Municipal Hostafrancs C/ Creu Coberta, 93	Barcelona	Barcelona
7619	C/ Marina 304 a 308, c/v C/ Rosellón, 435	Barcelona	Barcelona
7627	C/ Capitán Arenas, 21-23	Barcelona	Barcelona
7640	C/ París, 157	Barcelona	Barcelona
7641	Av. Josep Tarradellas, 68-70	Barcelona	Barcelona
7688	C./ Santaló 147 - 149	Barcelona	Barcelona
7682	C/ Balmes, 418-420	Barcelona	Barcelona
7695	C/ Aragón, 308	Barcelona	Barcelona
7710	Avda. Meridiana, 290-303 - Plaza Barcelona.	Barcelona	Barcelona
7526	Plaza Enrique Granados, 5	Cerdanyola del Vallès	Barcelona
7557	C/ Rubio I. Ors, 290 Local Bajos	Cornellà	Barcelona
7685	Santa Eulalia, 26-28-30-32	L´Hospitalet de Llobregat	Barcelona
7588	Pº Pere III, 50	Manresa	Barcelona
7602	C/ Josep Pla, c/v Joan Maragall y c/v Rambla de Les Bobiles	Martorell	Barcelona
7631	C/Vía Europa 99 c/v c/ María Ribas, 65	Mataró	Barcelona
7547	Ronda Zamenhof, 30	Sabadell	Barcelona
7587	Paseo de Lluís Domènech i Montaner, 2 c/v Puig i Cadafalch, 34	Sant Cugat del Vallès	Barcelona
7543	Avda. 22 de julio I, 401 Locales B a G	Terrasa	Barcelona
7716	C/Alameda de Recalde, 27	Bilbao	Bilbao
7617	C/ Carlos Fabra Andrés, 1 c/v C/ Rosa Molás, 2	Castellón	Castellón
7673	Avda. Agricultor, 21-23	Vall d'Uixó	Castellón
7545	Avda. La Murá, 3	Villa-Real	Castellón
7626	Avda. Aeropuerto esq. Gran Vía Parque de la ciudad de Cordoba	Cordoba	Cordoba
7653	C/ Juan Ramón Jiménez c/v Manuel Altolaguirre C.C "El Tablero"	Cordoba	Cordoba
7614	Avda. Cavall Bernat nº15	Playa de Aro	Gerona
7655	Paseo de la Bomba, 13	Granada	Granada
7701	C/ Rector Lopez Argüeta,3 c/v C/ Gran Capitán	Granada	Granada
7675	C/Menorca 3-5 frente a c/ Ramon y Cajal, 17	Palma de Mallorca	Islas Baleares
7654	Juan Manuel Durán, 8	Las Palmas	Las Palmas
7700	Avda Juan Carlos I, 79 Locales 98 - 108	Siete Palmas	Las Palmas
7642	Avda. Rovira Roure, 3	Lleida	Lérida
7533	C/ Camilo José Cela, 1	Alcobendas	Madrid
7599	Arroyo de la Vega, Avda Olímpica, 24	Alcobendas	Madrid
7598	C/ Copenhague, 27-29	Alcorcón	Madrid
7523	Avda. del Talgo, 232	Aravaca	Madrid
7530	C/ Blanca de Castilla, 1 La Zarzuela	Aravaca	Madrid
7689	Avda. Valdemarín, 153, 167 y 169, Urb. "Berónico" locales 3 y 3 BIS	Aravaca	Madrid
7676	Avda. Infante Don Luis, 17 Local 29; c/v Avda. Siglo XXI	Boadilla del monte	Madrid
7608	C/ El Santo, c/v C/ La Fragua	Collado Villalba	Madrid
7679	C/ Batalla de Bailén, 61 (Arroyo de la Poveda)	Collado Villalba	Madrid

CÓD.	DIRECCIÓN	LOCALIDAD	PROVINCIA
7637	C/ Las Chapas,7 Carretera Majadahonda - Las Rozas	Las Rozas	Madrid
7600	Avda. Rey Juan Carlos I, 92 98	Leganes	Madrid
7505	Avda. Pablo Iglesias , 39	Madrid	Madrid
7511	C/ Narvaez, 88 (esq. C/ Doce de Octubre,7)	Madrid	Madrid
7513	C/ Sor Angela de la Cruz, 33 c/v Lino,13	Madrid	Madrid
7514	C/ Alcalá, 108	Madrid	Madrid
7519	C/Juan Ramón Jimenez, 2	Madrid	Madrid
7581	C/ Fuencarral, 118	Madrid	Madrid
7576	Estación de Príncipe Pío, Pº de la Florida	Madrid	Madrid
7588	Pº Delicias, 30 locales 1 y 2	Madrid	Madrid
7597	C/ Alcalá, 227	Madrid	Madrid
7601	C/ Pedro Teixeira, 10 c/v Avda. de Brasil	Madrid	Madrid
7606	Pº del Doctor Vallejo Nájera 25B-25C	Madrid	Madrid
7632	C/ Alcalá, 494	Madrid	Madrid
7645	C/ Cerro Minguete, 16 Edificio Residencial Los Torreones	Madrid	Madrid
7648	c/ Andrés Mellado, 92 c/v. a c/ Cea Bermúdez 49	Madrid	Madrid
7667	Avda. Monforte de Lemos, 195 c/v C/ Cándido Mateos	Madrid	Madrid
7665	C/ Príncipe de Vergara, 291	Madrid	Madrid
7703	C/ Monasterio de El Paular con Avda. del Monasterio de El Escorial, 41	Madrid	Madrid
7706	C/ Sierra de Atapuerca, 21	Madrid	Madrid
7712	C/ Bahía de Cando, 1	Madrid	Madrid
7715	C/ Príncipe de Vergara, 108	Madrid	Madrid
7690	Travesía de Navalonga c/v C/ Rodas	Majadahonda	Madrid
7537	Avda. Comunidad de Madrid, 3	Pozuelo de Alarcón	Madrid
7589	Avda. de la Carrera, 3 (esq. C/ Murillo)	Pozuelo de Alarcón	Madrid
7607	Avda. de la Dehesa (esq.Margarita Xirgú),6/8	S.Sebastián de los Reyes	Madrid
7671	C/ General Asensio, 71	Sevilla la nueva	Madrid
7657	Avda. Madrid, s/n	Torrejón de Ardoz	Madrid
7556	Plaza de la Iglesia, 2 c/v Avda. Valladolid	Torrelodones	Madrid
7621	Plza. De las Once Colmenas, 1	Tres Cantos	Madrid
7670	Avda. del Mar Mediterráneo, 137-141	Valdemoro	Madrid
7574	C/ Jacinto Benavente, 27 c/v Lope de Vega y c/Real	Villanueva de la Cañada	Madrid
7585	Avda. de Juan Carlos I, c/v C/ Río Cerrito	Villanueva del Pardillo	Madrid
7541	Avda.Príncipe de Asturias,169 Esq.Plaza del Parador	Villaviciosa de Odón	Madrid
7546	Avda. de la Calera - Edificio Tomillar,7 Local 1 (esq.Avda.Cristobal Colón)	Alhaurín de la Torre	Málaga
7611	Ctra.Ronda - Málaga A-397 Km45 Urb.Montehalcones s/n	Benahavís	Málaga
7535	Pto Marina Shopping Locales c-2,3,4,5,6 y 7	Benalmádena	Málaga
7618	Avda.de España,s/n Parcela Sur Puerto Deportivo Estepona	Estepona	Málaga
7644	Urb. El Pilar Parcelas G1 y G2	Estepona	Málaga
7504	Avda. Jesús Santos Rein, s/n c/Feria de Jerez	Fuengirola	Málaga
7507	Paseo de la Farola nº 1	La Malagueta - Málaga	Málaga
7502	Avda. Carlos de Haya, 77	Málaga	Málaga
7564	Avda. Juan Sebastián El Cano,2	Málaga	Málaga
7506	Avda. Ramón y Cajal. Conj.Urb. Marbell Center	Marbella	Málaga
7529	C/ 29 C.Comercial Ocoón,local 7 al 8. Nueva Andalucía	Marbella	Málaga
7557	Coto de los Dolores, s/n Urb.Pinogolf, Elviria	Marbella	Málaga
7560	Urb.Río Verde CC.Puerta de Banús Locales 1,2,5 y 6	Marbella	Málaga
7643	Centro Comercial "Aloha", C/ Vía 1, Urb. Nueva Andalucía	Marbella	Málaga
7647	C/ Hacienda Las Chapas, s/n	Marbella	Málaga
7652	Centro Comercial Andasol km 187 Nac.340	Marbella	Málaga
7680	Local C, y II del Edif. King Edward, Plaza Monseñor Rodrigo Bocanegra	Marbella	Málaga
7714	Avda. Playas del Duque, s/n	Marbella	Málaga
7580	Ctra. De Cádiz km. 198,1 "Riviera del Sol"	Mijas-Costa	Málaga
7538	Avda. Mediterráneo, 133-135 Edificio Santa Elena	Rincón de la Victoria	Málaga
7518	Pza. de la Iglesia, Ed. Robledano	San Pedro de Alcántara	Málaga
7605	Avda. San Francisco, 3 C/ Rafael Quintana Rosado	Torremolinos	Málaga
7663	C/ Juan XXIII, 5	Murcia	Murcia
7565	Pza. Fco. Fdez del Riego, 1 con C/Bolivia,4	Vigo	Pontevedra
7568	C/ Gran Vía, 142-144	Vigo	Pontevedra
7591	C/ Rosalía de Castro, 7 locales 3-4	Vigo	Pontevedra
7669	C/ Méndez Núñez, 24 - 28	Santa Cruz de Tenerife	S. C. Tenerife
7679	C/ Carlos J.R. Hamilton, 14	Santa Cruz de Tenerife	S. C. Tenerife
7636	Glorieta de Andalucía - Avda. de Sevilla, Dos Hermanas	Dos Hermanas	Sevilla
7563	Avda. General Sanjurjo, nº 3 Edificio Cristina	Sevilla	Sevilla
7571	Avda. Carlos V, 16 esq. C/ Ciudad de Ronda	Sevilla	Sevilla
7572	Ronda Capuchinos, 31 esq Avda.Miraflores Local 1a y 2a	Sevilla	Sevilla
7573	Avda. Rpca.Argentina 27 a 31 esq. C/Milo	Sevilla	Sevilla
7577	Plaza Gran Plaza,2 conjunto residencial Lionel Carvallo	Sevilla	Sevilla
7582	Avda de la ciencia, 41 esq. C/ Emilio Lemos, Local 1	Sevilla	Sevilla
7691	Avenida del Aljarafe S/N	Tomares	Sevilla
7616	Avda. La Salle Nº 1-3-5 / Paseo Misericordia	Reus	Tarragona
7650	Plaza Imperial Tarraco, 2 c/v Avda. Andorra	Tarragona	Tarragona
7587	C/ Ermita Nova, 8 Esq. Buganvillas	Godella	Valencia
7677	Avda Camp de Turia, esq.Avda Cortes Valencianas	La Eliana	Valencia
7702	Carrer de L'Illa de Menorca	Puerto de Sagunto	Valencia
7531	Avda. País Valenciano, 39 Bajo	Torrent	Valencia
7508	C/ General Elío, 7	Valencia	Valencia
7509	Avda. Cataluña nº 13	Valencia	Valencia
7512	C/San Vicente 179 c/v Salvador Sastre 7 y 4	Valencia	Valencia
7515	Avda. Autopista El Saler,nº 4	Valencia	Valencia
7517	C/ Ramón Llull, 19 y 21	Valencia	Valencia
7524	Avda. Peris y Valero, 54, Esq. Pza. Raquel Payá, 9-pl. baja	Valencia	Valencia
7539	C/ Eduardo Boscá, 20	Valencia	Valencia
7553	Avda.del Cid, 26 y 28	Valencia	Valencia
7569	Pza. De la Policía Local, 1 junto C/ Valle de la Ballestera, 44	Valencia	Valencia
7579	Avda. del Reino de Valencia, 78-80	Valencia	Valencia
7692	Gran Vía Fernando El Católico, 43	Valencia	Valencia
7570	C/ Zurita, 14	Zaragoza	Zaragoza
7594	C/ Juan Pablo II, 34-40	Zaragoza	Zaragoza

Distribuido por: El Corte Inglés · OpenCor · NPG®

Promoción válida para España peninsular y Baleares y limitada a 1.500 unidades.
Bases depositadas en www.marca.com/promociones

MARCA

TOUR DE FLANDES HOY, SOBRE 254 KM

Un vía crucis por los muros y los pavés

El mejor Boonen de los últimos años reta a Cancellara • Freire y Flecha, en liza

El carrerón de Fabian Cancellara, a quien Chavanel sigue en la imagen, sólo sirvió al suizo para ser tercero en 2011.

REUTERS

JOSU GARAI

Como aperitivo de la Semana Santa, *Espartaco* vuelve hoy a las pantallas de televisión de medio mundo. No se trata del personaje que encarnizó Kirk Douglas en la inmortal película de Stanley Kubrick, sino de Fabian Cancellara, el ciclista que pasa por ser el mejor rodador del planeta y a quien todos quieren derrotar para robarle su prestigio y aureola.

Ganador en 2010, cuando parecía literalmente invencible, y tercero el año pasado, Cancellara quiere inscribir su nombre por segunda vez en el palmarés del Tour de Flandes. Al contrario que el verdadero Espartaco, Fabian no se enfrentará a los romanos, sino a un ejército de gladiadores de medio mundo que encabeza un corredor de casa, Tom Boonen, reciente ganador de la Gante-Wevelgem y del G.P. E 3 de Harelbeke, entre otras.

Un suizo contra un flamenco. El helvético, ganador este año de la Strade Bianche y de una etapa de la Tirreno-Adriático, además de segundo en la Milán-San Remo, mete miedo con su sola presencia; el belga, que ya lleva siete triunfos esta temporada, ha vuelto a ser el corredor que ganara el Tour de Flandes en 2005 y 2006. No puede darse en la actualidad un duelo mejor que éste en pruebas de un día.

Tom, a tenor de los últimos resultados, parece más en forma. Física y psíquicamente llega a la cita mejor que nunca, pero *Espartaco*, que ha escondido sus armas en las últimas pruebas, ya demostró en San Remo, por no hablar del *sterrato* de la Strade Bianche, que sus piernas tienen dinamita y están a punto. Su problema es que, para ganar, tiene que llegar solo, al contrario de su gran rival.

El Tour de Flandes, además, ha cambiado este año el recorrido. Ya no se sube el mítico Grammont, pero con un total de 16 muros y tres pasadas por el Oude-Kwaremont y el Paterberg no ha perdido un ápice de su dureza, más bien al contrario.

Para Cancellara y todos aquellos que no pueden esperar al esprint, lo malo es que desde la cima del Paterberg, corto pero durísimo, aún restarán 13 km hasta la inédita meta de Oudenaarde.

Cancellara y Boonen, Tom y Fabian, que tanto monta, son los favoritos, pero a nadie extrañaría el triunfo de Chavanel, Pozzato o Sagan, sin olvidarnos de los españoles Freire y Flecha.

EL RECORRIDO | LOS MUROS DE FLANDES

En ausencia del mítico Grammont, las tres pasadas por el Oude-Kwaremont y Paterberg harán la selección entre los favoritos.

LAS 16 COTAS	Media	Máx.	Longitud
1 Taaienberg	6,6%	10%	530 m
2 Eikenberg	6,2%	10%	1300 m
3 Molenberg	7%	14,2%	463 m
4 Rekelberg	4%	9%	800 m
5 Berendries	7%	12,3%	940 m
6 Valkenberg	8,1%	12,8%	540 m
7 Oude-Kwaremont	4%	11,6%	2.200 m
8 Paterberg	12,9%	20,3%	360 m
9 Koppenberg	11,6%	22%	600 m
10 Steenbeekdries	5,3%	6,7%	700 m
11 Kruisberg/Hotond	5%	9%	2.500 m
12 Oude Kwaremont	4%	11,6%	2.200 m
13 Paterberg	12,9%	20,3%	360 m
14 Hoogberg/Hotond	3,5%	8%	3.000 m
15 Oude Kwaremont	4%	11,6%	2.200 m
16 Paterberg	12,9%	20,3%	360 m

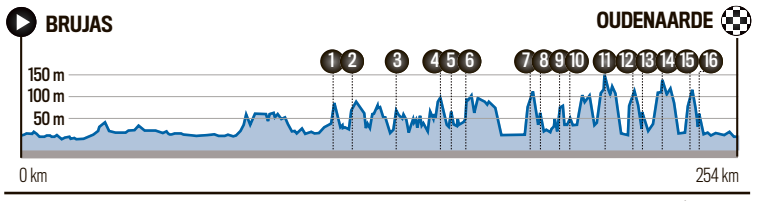

FUENTE: elaboración propia — INFOGRAFÍA: MARCA

CICLISMO EN BREVES

■ **Gilbert** Aunque no está entre los favoritos, muchas miradas estarán puestas en Gilbert. No pensando en Flandes, sino para Amstel, Flecha y Lieja.

■ **Leipheimer** Tras su victoria en el Tour de San Luis, Levi no ha conseguido, por unos u otros motivos, levantar nuevamente los brazos. En la Vuelta al País Vasco, sin embargo, será uno de los hombres a batir.

■ **Katusha** El conjunto ruso las gana a pares. Ayer no sólo triunfó con Dani Moreno en Estella, sino con el ruso Pavel Brutt en la Limburgo Classic.

Dani Moreno se impone en El Puy.

RAFA GÓMEZ/CICLISMO A FONDO

G.P. INDURAIN EL MADRILEÑO APROVECHA EL MARCAJE ENTRE LOS FAVORITOS

Dani Moreno, el más fuerte en El Puy

J.G.

Samuel Sánchez y Joaquín Rodríguez eran, con el permiso del alemán Wegmann, los favoritos al triunfo en el Gran Premio Indurain, de Estella. Sus equipos, Euskaltel-Euskadi, Katusha y Garmin, respectivamente, mandaron durante algunos compases de la carrera, pero a la hora de la verdad, fueron los rusos los que se llevaron la victoria porque el madrileño Dani Moreno aprovechó perfectamente el marcaje de los jefes de fila para imponer su poderío en las duras rampas que conducían a la meta de El Puy.

"Hemos estado concentrados en altitud", en el Teide por más señas, "y está claro que el trabajo ha merecido la pena", decía el ganador. "El equipo ha hecho una labor perfecta", añadía refiriéndose al Katusha, que primero se movió con Vicioso y después, mientras *Purito* se reservaba para el final, lo hizo con el madrileño.

Joaquín, así, no tuvo necesidad de emplearse a fondo, por lo que, al igual que Samu, guardó fuerzas para la Vuelta al País Vasco, a partir de mañana, y en la que ambos partirán nuevamente entre el ramillete de favoritos.

La carrera estuvo marcada por la escapada de David Belda (Burgos), José Cano (Andalucía), Julián Sánchez Pimienta (Caja Rural) y Haritz Orbe (Orbea), a los que el equipo Euskaltel-Euskadi, que controlaba por detrás, permitió un máximo de siete minutos. Aunque Sánchez Pimienta vendió cara su derrota, llegando a quedarse en solitario al frente de la prueba, finalmente todos fueron alcanzados.

MOVISTAR, AL ATAQUE

Fue entonces cuando los equipos más fuertes, aunque en especial Movistar, que en ausencia de Valverde no tenía una baza sólida, empezaron a mover sus peones. Primero lo intentaron Herrada y Vicioso; después Karpets y, finalmente, Zabriskie, aunque el penúltimo intento corrió a cargo de Rui Costa, a quien Samuel Sánchez ató en corto.

Restaban escasos cinco kilómetros para la meta cuando el control de los favoritos hizo que un grupo de una decena de corredores se marcharan por delante. *Purito* dio su visto bueno porque Dani Moreno se había metido en él; también lo dio Samu, ya que Mikel Landa había hecho lo propio. Además, tampoco sobraban fuerzas detrás.

Movistar, por un instante, pasó de víctima a verdugo, porque metió en la escapada a Madrazo y Rui Costa. Sin embargo, en las rampas de El Puy, de escasamente un kilómetro de longitud pero con rampas de hasta el 15%, Dani Moreno no tuvo rival y venció en solitario con cierta facilidad.

CUARTA MÍNIMA OLÍMPICA Y UN NUEVO RÉCORD EN 400 ESTILOS DE MIREIA

Belmonte marca el camino

Su compañera de club Claudia Dasca también se clasificó para Londres • Segunda mínima de Marina García, en 200 braza • Son ya siete mujeres y sólo dos hombres

JAVIER ROMANO

Como un reloj, o quizá sea más apropiado compararla con una apisonadora, Mireia Belmonte sigue acumulando récords nacionales y sumando pruebas que nadar en los próximos Juegos Olímpicos. En tres jornadas disputadas de los Campeonatos de España Open suma ya cuatro mínimas de clasificación para Londres. Ni Martín López Zubero se atrevió con tanto en la cumbre de su carrera, cuando se proclamó campeón en Barcelona 92.

Ayer, Belmonte se revistió de más crédito en una de sus pruebas predilectas, los 400 metros estilos. Horas antes, la húngara Katinka Hosszu se colocó segunda del ránking mundial nadando en Indianapolis en un tiempo de 4:32.83. A Mireia, cuarta en esta prueba en los pasados Mundiales, le convenía responder con algo de similar calibre para alimentar su autoestima, y lo hizo.

En Málaga rebajó su récord nacional exactamente en un segundo, 4:33.91, cuarta marca mundial del año. Su mejora se localizó en el estilo que peor domina, la espalda, que nadó 1.4 más rápido que en su anterior récord, señal de que lo está trabajando a conciencia para ser aún más completa. "Intentaré mantener la forma hasta Londres. Espero que mi mejor momento sea allí", señaló Belmonte.

Como en las otras tres pruebas en las que logró mínima olímpica, en ésta se llevó consigo a otra nadadora, su compañera de club Claudia Dasca, bronce en los 400 estilos en los Mundiales júnior el pasado año. "Iba pensando vamos Claudia, vamos, pero no la podía ver", relató Mireia, que se despegó poderosa y definitivamente en la braza. Dasca, compañera de entrenamientos, rebajó tres segundos su marca personal (4:40.75) para clasificarse para los Juegos. Le quedaron fuerzas para nadar y ganar media hora después los 1.500 libre, en ausencia de Erika Villaecija.

MARILU BAEZ

Mireia Belmonte, radiante junto a una emocionada Claudia Dasca.

Marina García, otra nadadora del año 94, la más precoz de esa prometedora generación —debutó en unos Mundiales absolutos con 15 recién cumplidos—, logró su segunda mínima olímpica en los 200 braza (2:26.37). Ella nadó más rápido hace tres semanas en Londres, pero en esta ocasión lo hizo sin oposición. "He cumplido mi objetivo, hacer las dos mínimas. Ir a los Juegos es cumplir el sueño de todo deportista", manifestó la nadadora del Mediterrani.

ELLOS NO RESPONDEN

A falta de la disputa de la última jornada de los Nacionales Open, son siete mujeres y dos hombres los que ya se han clasificado para Londres. Ellas pueden acercarse a la docena, con los relevos de 4x200 y 4x100 estilos. En cambio, va a ser difícil que se sume algún chico más, síntoma del alarmante nivel de la natación masculina española.

Ayer, uno de los señalados para sobresalir, el bracista Melquiades Álvarez, se quedó lejos de su objetivo. Cierto es que en los 200 metros se le exigía un tiempo (2:11.74) que sólo ha rebasado una vez con bañador textil. Pero su marca en la final (2:14.01) dice muy poco, teniendo en cuenta que nadó más rápido a principios de mes en el Open de Gran Bretaña. En la segunda mitad de la prueba perdió todas sus opciones. Quizá algo habrá fallado en su puesta a punto.

Otro dato que abona el desolado paisaje de la natación masculina española: los tres primeros en los 100 libre fueron extranjeros, encabezados por el polaco Konrad Czerniak, que se entrena desde hace cinco temporadas en Madrid. Para los nacionales, bajar de 50 segundos sigue siendo un Himalaya. Uno de los jóvenes con talento, Eduardo Soaleche, ganó los 400 estilos.

CLASIFICADOS PARA LONDRES

MUJERES	
Mireia Belmonte	200 y 800 libre
	200 y 400 estilos
Marina García	100 y 200 braza
Erika Villaecija	800 libre
Melanie Costa	200 libre
Concepción Badillo	100 braza
Beatriz Gómez	200 estilos
Claudia Dasca	400 estilos
HOMBRES	
Aschwin Wildeboer	100 espalda
Juan Miguel Rando	100 espalda

50 MARIPOSA

Muñoz no nada la prueba de su récord mundial

J. R.

Rafael Muñoz, el único nadador español en poder de un récord mundial en la actualidad —en 50 metros mariposa— se está acostumbrando a ser noticia más por lo que no hace que por lo que realiza. Después de quedarse el viernes a 13 centésimas del tiempo de clasificación olímpica establecido por la Federación Internacional en la prueba de los 100 mariposa, el nadador cordobés no compareció a nadar ayer por la mañana en las eliminatorias de los 50 mariposa.

Según explicaron a Efe fuentes de su entorno, Rafa se levantó "sin ánimo" de competir. Tenía que hacerlo para conseguir una marca que le permitiera nadar esta prueba en los próximos Europeos. Él es el actual campeón continental. Pero esas consideraciones pasaron a segundo plano.

En la misma piscina del Centro Acuático de Málaga, fue donde Muñoz estableció su récord en abril de 2009. Estaba en el mejor momento de su carrera, corroborado meses después con dos medallas en los Mundiales. Desde entonces, su trayectoria emprendió una curva descendente que le cuesta enderezar. Episodios como el de ayer no contribuyen a ello.

MARILU BAEZ

Muñoz, el pasado viernes.

MARCA
DIARIO OFICIAL

MEDIO MARATÓN DE MADRID 18.000 ATLETAS INVADEN ESTA MAÑANA LA CAPITAL

La distancia de la jungla

Las primeras 32 mejores marcas mundiales de todos los tiempos son africanas • El etíope Tsegay, 58:47 ayer, es el último en llegar • Es la prueba popular de moda

GERARDO RIQUELME | MADRID

Pocas distancias hay tan fascinantes para los atletas populares como el medio maratón, que esta mañana arroja por las calles de Madrid un episodio más. Sin la tortura que supone acabar —y preparar— la prueba de fondo por excelencia, el maratón, los 21,095 kilómetros son la carrera que permite marcarse un primer desafío entre los que se inician.

En realidad se trata del metraje que aglutina a todos, a los que llegan "por arriba", como apunta Luis Miguel Landa, responsable del fondo español, y que la corren como preparación del maratón y los de "por abajo", atletas habituales de los 10 kilómetros que se aventuran en el medio. "Pruebas de este tipo las ha habido toda la vida, pero sí que es verdad que en los últimos tiempos se ha producido un *boom*, como consecuencia, sobre todo, de que atrae mucho que se denomine medio maratón".

La prueba de esta mañana que organiza la A.D. Marathon es la mejor expresión de esto: 18.000 atletas saldrán desde El Retiro a las 9.30, para volver al parque madrileño en una horquilla que oscilará entre la hora pelada para los más rápidos y las dos horas y media para los que cierren.

Entre los primeros estará Sammy Kigen, de Kenia, que el domingo pasado corrió en 64 minutos el medio maratón de Lisboa. Como mejor marca tiene 61:19 en Varsovia en 2011, cuando batió por más de un minuto el récord de la prueba. Era su primera carrera fuera de Kenia.

La distancia parece creada para ellos. Es la cotidiana que suele separar las escuelas de sus casas en Eldoret keniano o en el Valle del Rift etíope. Están bien pagadas —especialmente las asiáticas— y sirven para familiarizar a los jóvenes talentos con la competición en asfalto. Ayer, en Praga, Atsedu Tsegay, de 20 años, corrió en 58:47, a 24 segundos del récord mundial de Tadese. Fue récord de Etiopía, arrebatándoselo a Haile Gebrselassie. Una insolencia. "Y si no llega a ver tanto viento, se lo quita a Zersenay", dicen quienes vieron al chico que empezó a entrenarse en serio sólo hace tres años. Hay un dato abrumador: las 32 primeras mejores marcas de la historia son del África negra.

"A mí me gustaba más cuando el maratón se preparaba en el campo a través", recuerda con nostalgia Landa. "Conmigo lo hicieron todos, desde Martín Fiz a Alejandro Gómez, Diego García... Y considero que es mejor. Porque el cross te da más consistencia, más fuerza, un cambio de ritmo diferente y una asimilación distinta a la invasión del ácido láctico", añade.

VILLALOBOS, CON DUDAS

Ninguno escoge ahora esta vía. Pablo Villalobos, con paternidad recién estrenada, utilizará la carrera para apuntalar la preparación para el maratón de Hamburgo, el 29 de abril. Su marca podría estar en torno a los 66 ó 67 minutos, lo que supondría un buen paso de mitad de prueba en la carrera de Alemania. "Sólo quiero demostrar que estoy recuperado, después de mis problemas de salud de inicios de curso".

La llegada de su hija apenas ha trastocado sus planes. Cuando Ariadna apenas acababa de cumplir 24 horas, Pablo aprovechó la llegada de las visitas para correr 26 kilómetros por las calles que hoy serán escenario de la prueba. "Supongo que intentará correr a ritmo", cuenta Landa. "Es lo que suelen hacer todos los maratonianos en pruebas como ésta. También les sirve para probar las zapatillas, la camiseta, la alimentación en carrera..."

MARCA.COM
▶ HOY, EN MARCA.COM LAS CLASIFICACIONES COMPLETAS.

RECORRIDO | MEDIO MARATÓN DE MADRID

Hoy (9.30 horas) se disputa la XII edición del medio maratón de Madrid, con un recorrido más suave. La carrera pasa de nuevo por el Retiro.

FUENTE: www.medomaratonmadrid.com — INFOGRAFÍA: MARCA

SUPERLIGA DE VOLEIBOL

El Unicaja Almería jugará la final

UN ANÁLISIS DE **ALBERTO RIVAS**

El Unicaja Almería será el rival del Caja 3 Teruel un año más en la final de la Superliga masculina. Los andaluces fueron capaces de superar el factor cancha y derrotar al CMA Soria en el quinto y definitivo encuentro de la semifinal, disputado en la pista numantina. El conjunto soriano había preparado a conciencia el encuentro, pero se encontró enfrente al poder ofensivo de **Menzel** e **Ibán Pérez**, que tomaron la responsabilidad en su equipo para sentenciar la eliminatoria.

La clave del partido estuvo en el tercer set. Después de haber ganado un juego cada equipo, el conjunto numantino tenía el set a su favor con 20-17, pero el Unicaja Almería no se dio por vencido. Con un 0-6 dio la vuelta al resultado para terminar ganando el set con el saque de Ibán Pérez. El CMA

SANSE MEPABAN

Menzel remata contra el Soria. Soria acusó el golpe y no logró reaccionar en la cuarta y definitiva manga, en la que los andaluces mandaron siempre.

LA FIGURA Ibán Pérez está demostrando en los momentos decisivos del campeonato ser el jugador referencia del Unicaja Almería. Ayer volvió a tomar las riendas para remontar el encuentro y cerrar su cuenta personal con 19 puntos.

EL REMATE

La fase regular de la Superliga femenina entra en su recta final con Valeriano Allés Menorca como líder y las plazas para las semifinales están cada vez más claras tras el triunfo del Haro Rioja sobre Universidad de Burgos. Murillo y UCAM Murcia serán los otros clasificados.

EL LÍBERO NOS CUENTA QUE... Concluyó la Superliga 2 femenina con victoria del GH Ecay Leadernet, que derrotó al Feel Alcobendas en el choque en el que ambos equipos se jugaban el primer puesto.

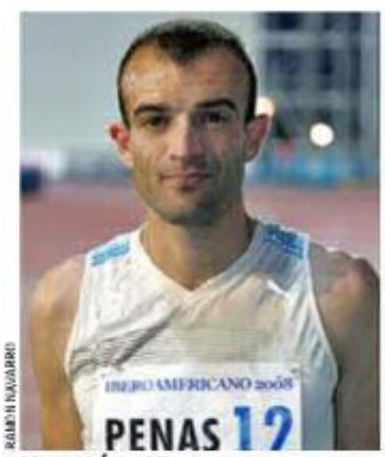

RAMÓN NAVARRO

Manuel Ángel Penas.

CAMPEONATO DE ESPAÑA AÑADE EL DE RUTA AL DE PISTA

Penas, doble campeón de 10.000

G. R. |

Manuel Ángel Penas, un gallego que hace un lustro utilizaba las carreras populares para costearse el oficio de atleta —en 2007 no tenía beca de la federación—, rememoró aquellos años para convertirse en el campeón de España de 10.000 metros en ruta, la distancia en la que ya había conquistado el entorchado nacional la semana pasada en Lisboa, con ocasión del Trofeo Ibérico.

Penas, de 34 años, funcionario de prisiones en la cárcel de Aranjuez, se impuso con una marca de 29:29, en un recorrido llano celebrado en el El Grau de Castellón, imponiéndose en un final cerrado a Iván Galán. El animador de la carrera había sido Javi Guerra, que pinchó al final y acabó sexto. Penas, que gracias a la particularidad de su empleo dispone de cuatro días para entrenarse, correrá hoy en Iurreta otros 10.000.

En la prueba femenina, el triunfo fue para la veterana María José Pueyo, que recuperó el título conquistado hace tres años. Isabel Checa y Marta Esteban acompañaron en el podio a la atleta aragonesa.

A NOSOTROS YA NOS HAS GANADO

A tu lado, en todo momento

200€ de ahorro en tu seguro + chequeo CUÍDATE

Si tú te cuidas, nosotros te animamos.

Tu esfuerzo y capacidad de superación merecen una recompensa, por eso, solo por participar en el XII Medio Maratón de Madrid y darte de alta en Sanitas, te premiamos con un descuento[1] de 200 euros y un chequeo Cuídate. Y si eres cliente, también.

Infórmate en el 901 400 577 o entra en www.sanitas.es/mediomaraton

sanitas.es/twitter

sanitas.es/facebook

sanitas.es/youtube

Medio Maratón de Madrid 2012

Sanitas

(1) Promoción válida para contratación de nuevas pólizas con fecha de efecto 01/04/12, 01/05/12 ó 01/06/12, dirigida a participantes en el Medio Maratón de Madrid. Descuento prorrateado durante las dos primeras anualidades. Para más información sobre esta promoción y los productos que son objeto de la misma, consulta las bases en www.sanitas.es/mediomaraton. Si ya eres cliente de Sanitas el descuento de 200 € se prorrateará durante 2013.

AFP
Djokovic golpea de revés.

TENIS

Djokovic llega a la final con otro rosco a Mónaco

JOAN SOLSONA

Novak Djokovic quiere aprovechar la ausencia de Rafael Nadal y Roger Federer en la final de Miami para sumar su undécimo Masters 1.000. El número 1 ATP, que podría aumentar en 240 puntos su renta respecto a Nadal en caso de triunfo, opta a la triple corona del torneo, algo que sólo han logrado Pete Sampras y Andre Agassi, éste último por seis veces.

Djokovic se plantó en la final de Cayo Vizcaíno la madrugada del sábado tras derrotar a Juan Mónaco por 6-0 y 7-6(5). Era el rosco 43 en el circuito. El partido fue un calco del anterior ante David Ferrer. Set de ventaja y 5-4 arriba en la continuación para cerrar el marcador. Entonces vino una rotura de servicio de Mónaco, que aguantó su suerte hasta la muerte súbita.

Su rival será hoy, 19.00 horas, Andy Murray, que llega más fresco que nunca a su segunda final del año. No en vano, mientras *Nole* ha tenido que ganar cinco partido para llegar al último domingo, el escocés sólo ha tenido que disputar tres, porque Milos Raonic y Rafael Nadal se le retiraron antes de saltar a la pista. Murray fue el primer verdugo del año de Djokovic en las semifinales de Dubai.

WATERPOLO TORNEO DE CLASIFICACIÓN PARA LONDRES

España, obligada por su tradición olímpica

No falta a unos JJOO desde 1980 • Su suerte se decidirá el viernes 6, en el cruce de cuartos • La primera fase, de trámite

JAVIER ROMANO

El waterpolo masculino español no falta a su cita con los Juegos Olímpicos desde 1980, y desde entonces nunca ha bajado del sexto puesto, con dos podios incluidos, la plata de Barcelona'92 y el oro de Atlanta'96. Ese brillante expediente no cuenta para el presente. España se tiene que ganar la plaza para Londres en su última oportunidad, el torneo preolímpico que hoy comienza a disputar en Edmonton, Canadá.

Con 12 equipos participantes, debe finalizar entre los cuatro primeros para unirse a Italia, Serbia, Croacia, Hungría, Estados Unidos, Australia, Kazajistán y Gran Bretaña —sí, Gran Bretaña también en waterpolo—, que ya tienen asegurada su presencia.

El día D será el viernes 6, en el que el equipo nacional se lo jugará todo a una carta en el cruce de cuartos de final. Ese partido dará el pase a Londres. Hasta entonces, la primera fase será un trámite porque el cuadro del torneo está disparatadamente desequilibrado. En su grupo tiene como rivales a Brasil, Venezuela, Argentina, Turquía y Canadá. Sólo el conjunto local puede crear algún problema al cuadro de Rafael Aguilar, con lo que tiene más que asegurado su pase a cuartos.

Pero en el otro aparecen potencias como Grecia, Montenegro, Alemania, Rumanía, además de Holanda y Macedonia. En ese grupo todo está muy abierto y cualquiera de los que se clasifiquen —en teoría, el que lo haga en cuarta posición— serán rivales temibles en el cruce de cuartos de final.

Aguilar mantiene prácticamente el mismo equipo con el que ha venido compitiendo internacionalmente a lo largo de las dos últimas temporadas, con la única ausencia del boya Vallés. En este puesto continúa el veterano hispano-cubano Iván Pérez (41 años), compartiéndolo con otro nacionalizado, el húngaro Balasz Sziranyi.

MARILÚ BÁEZ
Xavi García, uno de los seis internacionales que juega en el extranjero.

PREOLÍMPICO MASCULINO

PRIMERA FASE	SELECCION ESPAÑOLA
GRUPO A	Iñaki Aguilar (Por).
Macedonia	Daniel López (Por)
Alemania	Oscar Carrillo
Grecia	Albert Español
Montenegro	Iván Gallego
Holanda	Xavier García
Rumania	Mario García
	Blai Mallarach
GRUPO B	Eric Marsall
Argentina	Marc Minguell
Brasil	Guillermo Molina
Canadá	Iván Pérez
España	Felipe Perrone
Turquía	Blasaz Szilagyi
Venezuela	Entr.: Rafael Aguilar

LA FEMENINA SORPRENDE

Paralelamente, los mejores equipos femeninos disputan en Rusia la Copa Kirishi, torneo previo a su preolímpico. En esta competición la selección española está obteniendo resultados muy destacados.

Tras ganar a Estados Unidos (10-12) y a la campeona del mundo, Grecia (12-7), ayer se impuso al oro olímpico en Pekín, Holanda (9-6). España encabeza la clasificación con una sola derrota ante Rusia (10-7). Su último rival será hoy la subcampeona del mundo, China, entrenada por Joan Jané.

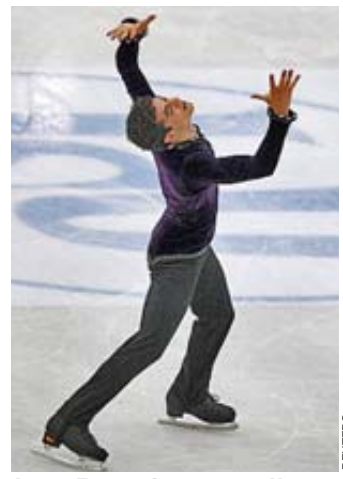
REUTERS
Javier Fernández, ayer en Niza.

PATINAJE ART.

La presión vuelve a vencer a Javi Fernández

J. M. CASTILLO

"Javi contaba que cuando falló el segundo cuádruple le vino a la cabeza lo de Sheffield y desde ese momento se fue, ya no patinaba", explicaba Gloria Estefanell, la responsable del patinaje artístico español, desde la pista de hielo de Niza en la que se disputaban los Mundiales. Se había reproducido lo que ocurrió en febrero en el Campeonato de Europa, cuando los nervios agarrotaron al español y le dejaron fuera de las medallas.

Ayer, Fernández apenas recordó al sensacional patinador que ha conseguido arrastrar tras de sí a una generación que sueña con arraigar este deporte en España y que, por primera vez en la historia, logró tener a cinco patinadores en las finales del Mundial, en hombres (Javier Raya y Javier Fernández) mujeres (Sonia Lafuente) y danza (Sara Hurtado y Adriá Díaz).

El noveno puesto final del madrileño, que salía en el grupo de los favoritos a la medalla —revalidó el título Patrick Chan—, deslució todo lo demás, pero para los Juegos de Sochi —repetir los resultados de este Mundial en 2013 clasificaría a los cinco españoles— faltan dos años en los que "habrá que trabajar el aspecto mental", reconoce.

TRIATLÓN

Gómez Noya arranca en Miami

Javier Gómez Noya, uno de los aspirantes a medalla en la prueba de triatlón de los próximos Juegos de Londres, disputa hoy su primera competición del año olímpico en Miami, donde participará en la Nautica South Beach, primera de la siete pruebas del circuito profesional estadounidense, donde no está permitido el 'drafting' (rodar en pelotón), aunque es sobre distancia olímpica.

MONTAÑISMO

Carlos Soria llega al C-I en el Annapurna

Carlos Soria montó el campo I en el Annapurna, a 5.050 metros de altitud, primera etapa en su intento de conquistar la montaña de 8.091 metros, que supondría el decimosegundo -de catorce que existen- 'ochomil' del alpinista de 73 años. Ningún montañero de más de 65 años ha conquistado esta montaña, el primero de los 'ochomiles' que ascendió e hombre, en 1950.

AJEDREZ

El Ciudad de Linares no se juega en 2012

El Torneo Ciudad de Linares de Ajedrez no se celebrará por segundo año consecutivo, después de que no se hayan cerrado las negociaciones para compartir la sede con México, como ya ocurrió con la ciudad de Morelia entre los años 2006 y 2008. "Al final con tantas negociaciones, nos hemos quedado sin fechas", expuso el director técnico del torneo Francisco Fernández.

TURF

Monterosso gana la Dubai Cup

C. MOYANO

Monterosso, de la escudería Godolphin, con la monta de Mickael Barzalona, venció en el Premio Dubai Cup, dotado con 6.000.000 de dólares, que se disputó sobre 2.000 metros en el hipódromo de Meydan (Dubai). Antes, la Copa de Oro tuvo que ser suspendida al derrumbarse sobre la pista un caballo a los 300 metros y quedar gravemente lesionado.

VELA

Parada contrarreloj para el Telefónica

El Telefónica, barco español que lidera la Volvo Ocean Race, realizó ayer una parada durante la quinta regata para reperar los daños que sufrió en la proa. La parada comenzó a las 6.27 de la mañana en el punto de contacto establecido con el equipo de tierra en la caleta Martial, en la isla Herschel (Chile). No pudo retomar la navegación hasta la medianoche, una vez realizada la reparación.

MARCADOR

LIGAS AL DÍA

BALONMANO

DIV. HONOR FEMENINA
RESULTADOS | J 22

UCAM Murcia - Elda	21 - 20
Kukullaga - Ro'casa	24 - 35
Bera Bera - Mar Sagunto	27 - 22
CLEBA León - Elche	26 - 23
Porriño - FEVE Gijón	23 - 22

CLASIFICACIÓN	PTOS	J	G	E	P
1 Itxako	42	22	21	0	1
2 Bera Bera	37	22	18	1	3
3 Alcobendas	31	22	14	3	5
4 Mar Sagunto	29	22	14	1	7
5 Mar Alicante	28	22	14	0	8
6 Elche Mustang	26	22	12	2	9
7 Ro'casa	22	22	10	2	10
8 CLEBA León	20	22	9	2	11
9 Elda	19	22	8	3	11
10 UCAM Murcia	18	22	7	4	11
11 Porriño	18	22	8	2	12
12 Kukullaga	9	22	4	1	17
13 Castro Urdiales	8	22	4	0	18
14 FEVE Gijón	1	22	0	1	21

HOCKEY PATIN.

O.K. LIGA
RESULTADOS | J 18

Igualada - Vilanova	2 - 4
Vic - CP Monjos	4 - 3
Blanes - Liceo	2 - 1
Voltregà - Reus	4 - 7
Shum - Noia	2 - 2
Vendrell - Calafell	4 - 6

CLASIFICACIÓN	PTOS	J	G	E	P
1 FC Barcelona	46	17	15	1	1
2 Liceo	39	18	12	3	3
3 Noia	32	18	9	5	4
4 Blanes	30	18	9	3	6
5 Reus	29	18	9	2	7
6 Shum	28	18	8	4	6
7 Igualada	27	18	8	3	7
8 Vilanova	27	18	8	3	7
9 Vendrell	23	18	6	5	7
10 Calafell	20	18	6	2	10
11 Vic	18	18	5	3	10
12 Voltregá	12	18	3	3	12
13 Alcoy	12	17	3	3	11
14 CP Monjos	10	18	2	4	12

RUGBY

DIVISIÓN HONOR
RESULTADOS | J 16

Getxo Artea - Cetransa El Salvador	29 - 38
Alcobendas - Santboiana	8 - 30

VOLEIBOL

SUPERLIGA MASC.
RESULTADOS | SEMIF. 5º PARTIDO

MA Soria Numancia - Unicaja Almería (22-25, 25-20, 23-25, 22-25) (2-3)	1 - 3

SUPERLIGA FEM.
RESULTADOS | J 18

Haro Rioja - Universidad de Burgos (25-17, 25-22, 20-25,25-18)	3 - 1
Allés Menorca - Cantabria Deporte (25-19, 25-20, 25-23)	3 - 0
Playa Las Canteras - Jamper Aguere (J19) (25-20, 21-25, 25-20, 25-18)	3 - 1

CLASIFICACIÓN	PTOS	G3	G2	P1	P0
1 V. Allés Menorca	36	12	0	0	2
2 Nuchar Eurochamp	30	10	0	0	2
3 Haro Rioja	30	10	0	0	5
4 UCAM Murcia	27	8	1	1	4
5 Universidad Burgos	22	7	0	1	7
6 Playa de Las Canteras	20	6	1	0	6
7 Cantabria Deporte	13	3	1	2	7
8 Jamper Aguere	11	3	1	0	11
9 Cuesta Piedra	0	0	0	0	14

BALONMANO

Victoria inútil del Mar Alicante

El Mar Alicante logró una victoria insuficiente por 26-24 en la pista del Zalau rumano en el partido de vuelta de las semifinales de la Copa EHF femenina de balonmano. Había perdido en la víspera en el mismo escenario por 30-20. Ayer alcanzó seis goles de ventaja en varias fases (14-8, minuto 20 y 25-19 en el 50), pero en la recta final le venció el cansancio y el desánimo.

ATLETISMO

CTO. ESPAÑA 10 KM

Hombres: 1. Manuel Ángel Penas, 29:29; 2. Iván Galán, 29:30; 3. Juan Antonio Pérez, 29:34. **Mujeres:** 1. María José Pueyo, 33:40; 2. Isabel Checa, 33:44; 3. Marta Esteban, 34:09.

MEDIO MARATÓN PRAGA

Hombres: 1. Tsegay (ETI), 58:47; 2. Kiplagat (KEN), 60:01; 3. Limo (KEN), 60:03; 4. Bett (KEN), 61:01; 5. Merga (ETI), 61:02.
Mujeres: 1. Chepkirui (KEN), 67:03; 2. Cheromei (KEN), 67:26; 3. Cherono (KEN), 68:18; 4. Chelimo (KEN), 71:35; 5. Gamera (UCR), 72:15.

CICLISMO

G. P. MIGUEL INDURAIN

1. **Daniel Moreno** (Katusha), 4.54:34; 2. **Mikel Landa** (Euskaltel-Euskadi), a 2 seg.; 3. **Ángel Madrazo** (Movistar), a 7; 4. Costa (Movistar), m.t.; 5. Nerk (Liquigas), a 9; 6. Paulinho (Saxo Bank), a 14; 7. Petrov (Caja Rural), a 17; 8. Caruso (Liquigas), a 23; 9. Zabriskie (Garmin), m.t.; 10. Vorganov (Katusha), m.t.

ESQUÍ

CTOS. DE ESPAÑA

Gigante masculino: 1. Pol Rocamora, 1:39.92; 2. Juan del Campo, 1:40.75; 3. Ferrán Terra, 1:40.80.
Gigante femenino: 1. Carolina Ruiz, 1:41.22; 2. Andrez Jardí, 1:41.53; 3. Georgina Fernández, 1:43.65.

GOLF

ABIERTO DE SICILIA

3ª jornada: 1. Olesen (DIN), 204 (68, 69, 67); 2. Parr (CAN), 207 (71, 69, 67); +. Colsaerts (BEL), 207 (67, 71, 69); 4. Saltman (ESC), 208 (71, 68, 69); +. Kjeldsen (DIN), 208 (65, 72, 71); +. Lawrie (ING), 208 (64, 72, 72); 7. Webster (IRL), 209 (70, 71, 68); +. Pinckney (USA), 209 (69, 70, 70); +. **José Manuel Lara**, 209 (69, 70, 70); 10. Storm (ING), 210 (68, 73, 69); ... 16. **Álvaro Velasco**, 211 (67, 74, 70); 36. **Carlos del Moral**, 214 (71, 68, 75); 40. **Jordi García**, 215 (68, 72, 75).

HOUSTON OPEN

2ª jornada: 1. Maggert (USA), 132 (66, 66); 2. Davis (ING), 133 (68, 65); +. Driscoll (USA), 133 (67, 66); +. Oosthuizen (RSA), 133 (67, 66); 5. Cabrera (ARG), 135 (65, 70); +. Gainey (USA), 135 (68, 67); +. Holmes (USA), 135 (68, 67); +. Mickelson (USA), 135 (65, 70); +. Owen (ING), 135 (66, 69); +. Pettersson (SUE), 135 (65, 70).

El Campeonato del Mundo por parejas Open, que se está disputando en el Pala Sant Jordi de Barcelona ya tiene finalistas. Mieres-Lima se enfrentarán a Gutiérrez-Poggi por el título masculino.

NABISCO CHAMPIONSHIP

2ª jornada: 1. Tseng (TPE), 136 (68, 68); 2. Kang (COR), 137 (69, 68); 3. Yoo (COR), 138 (69, 69); +. Wright (AUS), 138 (67, 71); 5. Choi (COR), 139 (72, 67); +. Pak (COR), 139 (70, 69); +. Sjodin (SUE), 139 (72, 67); ... 42. **Azahara Muñoz**, 145 (73, 72); 69. **Beatriz Recari**, 148 (72, 76).

HOCKEY HIELO

COPA DEL REY

Semifinales: Aramon Jaca, 4; F.C. Barcelona, 4 (5-4 en los penaltis).

NHL

NY Rangers, 4; Montreal, 1. Carolina, 3; Winnipeg, 4. Columbus, 4; Florida, 1. Buffalo, 3; Pittsburgh, 5. Detroit, 1; Nashville, 4. Calgary, 1; Colorado, 4. Edmonton, 1; Los Angeles, 4. Vancouver, 5; Dallas, 2.

NATACIÓN

CTOS. DE ESPAÑA OPEN

HOMBRES. 100 libre: 1. Czerniak (POL), 49.70; 2. Hockin (PAR), 49.97; 3. Aguilera (ARG), 50.23; 4. Eloi Saumell, 50.27; 5. Bruño Ortiz-Cañavate, 50.67; 6. Joe Alberto Vera-Ortiz, 50.87. **800 libre:** 1. Antonio Arroyo, 8:03.58 (mejor marca nacional de 18 años); 2. Marc Sánchez, 8:11.45; 3. Víctor Goicoechea, 8:15.53; 4. Ignacio Fernández, 8:15.71; 5. Miguel Ángel Rozas, 8:22.02. **200 braza:** 1. Melquiades Álvarez, 2:14.01; 2. Mario Cortés, 2:15.78; 3. Sergio García, 2:16.38; 4. Fernando Morillas, 2:17.04; 5. Juan José García, 2:18.10. **50 mariposa:** 1. Czerniak (POL), 23.62; 2. Hockin (PAR), 24.19; 3. Pablo Mira, 24.40; 4. Marcos García, 24.48; 5. Nil Vidal, 24.69. **400 estilos:** 1. Eduardo Solaeche, 4:19.31; 2. Mrabet (TUN), 4:19.89; 3. Carlos Vives, 4:22.10; 4. Mcknee, 4:26.37; 5. Alejandro García, 4:26.56.
MUJERES. 100 libre: 1. Herasimena (BIE), 54.04; 2. Melanie Costa, 55.75; Patricia Castro, 55.82; 4. María Fuster, 56.05; 5. Dziamida (BIE), 56.62; 6. Marta González, 56.90. **1.500 libre:** 1. Claudia Dasca, 16:42.66; 2. María Vilas, 16:52.88; 3. Irene Andrea, 16:54.57; 4. Iria García, 17:23.29. **200 braza:** 1. Marina García, 2:26.37 (mínima olímpica); 2. Jessica Val, 2:29.20; 3. Concepción Badillo, 2:29.98; 4. Teresa Gutiérrez, 2:32.31; 5. Evelyn Alvarez, 2:33.13. **50 mariposa:** 1. Herasimena (BIE), 26.05; 2. Khaklova (BIE), 27.01; 3. Gloria Martínez, 27.68; 4. Carla Campo, 28.43; 5. Laura Gutiérrez, 28.43. **400 estilos:** 1. Mireia Belmonte, 4:33.91 (récord de España; anterior, 4:34.91. M.O.); 2. Claudia Dasca, 4:40.75 (M.O.); 3. Beatriz Gómez, 4:46.95; 4. Catalina Corro, 4:47.49; 5. Klinar (ESL), 4:51.72.

PÁDEL

MUNDIAL PAREJAS OPEN

HOMBRES. Semifinales: Mieres-Lima a Gómez-Reca, 6-1, 6-4; Gutiérrez-Poggi a Auguste-Díaz, 6-2, 6-7, 6-7.
MUJERES. Semifinales: Llaguno-Amatriain a Eyerhaguibel-Gago, 6-1, 6-4. Navarro-Reiter a Salazar-Pavón, 4-6, 6-1, 6-3.

PATINAJE ART.

CTOS. DEL MUNDO

Individual masculino (tras programa libre): 1. Chan (CAN), 266.11; 2. Takahashi (JAP), 259.66; 3. Hanyu (JAP), 251.06; 4. Joubert (FRA), 244.58; 5. Amodio (FRA), 243.03; ... 9. **Javier Fernández**, 225.87; 24. **Javier Raya**, 167.48.

TENIS

TORNEOS DE LA SEMANA

MIAMI (ATP. 2.990.740 euros. Dura)
Semifinales: Djokovic (SER, 1) a Mónaco (ARG, 25), 6-0, 7-6 (7/5).

MIAMI (WTA. 3.634.350 euros. Dura)
Final: Radwanska (POL) a Sharapova (RUS), 7-5, 6-4.

TENIS DE MESA

MUNDIAL POR EQUIPOS

HOMBRES. 21ª plaza: España, 3; Croacia, 1. **Jesús Cantero** a Kojic, 3-1; **Marc Durán** a Zubcic, 3-0; Kolarek a **Alfredo Carneros**, 3-0. Marc Durán a Kojic, 3-1.
MUJERES. 17ª plaza: España, 3; República Checa, 0. **Sara Ramírez** a Hadacova (RCH), 3-1; **Fang Zhu** a Penkavova, 3-0; y **Gala Dvorak** a Matelova, 3-1.

VELA

VOLVO OCEAN RACE

5ª etapa (provisional): 1. Groupama (FRA/Frank Cammas), a 1.660 millas náuticas de la meta; 2. Puma (USA/Ken Read), a 37 millas del líder; 3. Camper (NZL/Chris Nicholson), a 1.404; 4. Azzam (ABD/Ian Walker), a 1.733; 5. **Telefónica (Iker Martínez)**, parado/reparando; 6. Sanya (CHN/Mike Sanderson), abandonó en la etapa.

WATERPOLO

COPA KIRISHI (FEMENINA)

4ª jornada: España, 9; Holanda, 6.

LIGA ACB — Jornada 23

	PTOS	J	G	E	P	GF	GC
1 Barcelona	46	23	23	0	0	776	567
2 At. Madrid	44	23	22	0	1	822	588
3 Ademar	33	23	15	3	5	681	606
4 Valladolid	31	23	14	3	6	638	584
5 Caja3 Aragón	28	23	14	0	9	676	646
6 Cdad. Encantada	27	23	13	1	9	617	655
7 Torrevieja	23	23	9	5	9	603	594
8 San Antonio	20	23	9	2	12	667	679
9 Naturhouse	19	23	7	3	12	646	672
10 Granollers	19	23	9	1	13	648	670
11 Anaitasuna	17	23	7	3	12	580	670
12 A. Octavio	16	22	6	4	12	566	623
13 Guadalajara	15	23	6	3	14	609	665
14 Huesca	12	23	5	2	16	636	726
15 Antequera	12	23	5	2	16	595	694
16 Pto. Sagunto	6	23	2	2	19	579	698

Palau d'Esports de Granollers — 1.350

GRANOLLERS 26	Gol	Pen	Exc	M	ANEQUERA 19	Gol	Pen	Exc	M
Gonzalo Pérez	-	-	-	3	Moyano	-	-	-	3
Blanxart	1	-	-	2	Nacho Soto	2	-	-	2
Malasinskas	5	2	-	2	Espigol	3	-	1	2
Campos	2	-	-	2	Beltza	-	-	2	1
Nenadic	7	-	1	2	Bustos	4	-	-	3
Resina	2	-	-	2	Morales	1	-		1
Grundsten	5	-	-	3	Bros	-	-	-	-
Manel Pérez	-	-	-	1	Mijatovic	-	-	-	-
Raigal	1	-	-	2	Ugarte	-	-	-	1
Solé	-	-	-	1	Radulovic	5	1	-	2
Félez	-	-	-	1	Marcelo	1	-	-	1
Reznicek	2	-	1	2	Ruiz	-	-	-	-
Del Arco	-	-	-	1	Río	3	-	-	2
Vázquez	1	-	-	2	Fco. Soto	-	-	-	0
Lanz: 24/44 | Pen: 2/2					Lanz: 17/43 | Pen: 1/2				

1ª Parte: 3-2, 6-5, 6-6, 9-8, 13-9, 14-11.
2ª Parte: 16-11, 18-14, 20-16, 21-18, 24-18, 26-19.
ÁRBITROS Luque Cabrejas (1) y Pascual Sánchez (1).

El Granollers se aleja del peligro

XAVIER MAS | GRANOLLERS

El Granollers consiguió una victoria importante para conseguir la permanencia, aunque sigue jugando irregular. Las actuaciones de Gonzalo Pérez y Moyano bajo los palos fueron lo más destacado del encuentro.

Lotería Nacional — SÁBADO

SORTEO DEL DÍA 31 DE MARZO DE 2012
Diez series de 100.000 billetes cada una

SORTEO 26/12

Lista acumulada de las cantidades que han correspondido a los números premiados, clasificados por su cifra final

Estos premios caducan a los tres meses, contados a partir del día siguiente al de la celebración del sorteo

0		1		2		3		4		5		6		7		8		9	
Números	Euros/Billete	Números	Euros/Billete	Números	Euros/Billete	Números	Euros/Billete	Números	Euros/Billete	Números	Euros/Billete	Números	Euros/Billete	Números	Euros/Billete	Números	Euros/Billete	Números	Euros/Billete
02500	660	02501	600	02502	600	02503	600	02504	720	02505	600	02506	600	02507	660	02508	600	02509	660
02510	660	02511	600	02512	600	02513	600	02514	600	02515	600	02516	720	02517	660	02518	600	02519	660
02520	660	02521	600	02522	600	02523	600	02524	600	02525	600	02526	900	02527	660	02528	600	02529	660
02530	660	02531	600	02532	600	02533	600	02534	600	02535	600	02536	600	02537	660	02538	600	02539	660
02540	660	02541	600	02542	600	02543	600	02544	600	02545	600	02546	600	02547	660	02548	600	02549	960
02550	660	02551	600	02552	600	02553	600	02554	600	02555	600	02556	600	02557	660	02558	600	02559	660
02560	660	02561	600	02562	600	02563	600	02564	600	02565	600	02566	600	02567	660	02568	600	02569	660
02570	660	02571	600	02572	600	02573	600	02574	600	02575	600	02576	600	02577	660	02578	600	02579	660
02580	660	02581	600	02582	600	02583	600	02584	720	02585	600	02586	600	02587	7.740	**02588**	**120.000**	02589	7.740
02590	660	02591	600	02592	600	02593	600	02594	600	02595	600	02596	600	02597	660	02598	600	02599	660
24700	660	24701	600	24702	600	24703	600	24704	720	24705	600	24706	600	24707	660	24708	600	24709	660
24710	660	24711	600	24712	600	24713	600	24714	600	24715	600	24716	720	24717	660	24718	600	24719	660
24720	660	24721	600	24722	600	24723	600	24724	600	24725	600	24726	600	24727	660	24728	600	24729	660
24730	660	24731	600	24732	600	24733	600	24734	600	24735	600	24736	600	24737	660	24738	600	24739	660
24740	660	24741	600	24742	600	24743	600	24744	600	24745	600	24746	600	24747	660	24748	12.600	**24749**	**600.000**
24750	12.660	24751	600	24752	600	24753	600	24754	600	24755	600	24756	600	24757	660	24758	600	24759	660
24760	660	24761	600	24762	600	24763	600	24764	600	24765	600	24766	600	24767	660	24768	600	24769	660
24770	660	24771	600	24772	600	24773	600	24774	600	24775	600	24776	600	24777	660	24778	600	24779	660
24780	660	24781	600	24782	600	24783	600	24784	720	24785	600	24786	600	24787	660	24788	600	24789	660
24790	660	24791	600	24792	600	24793	600	24794	600	24795	600	24796	600	24797	660	24798	600	24799	660

Terminaciones		Terminaciones		Terminaciones		Terminaciones		Terminaciones		Terminaciones		Terminaciones		Terminaciones		Terminaciones		Terminaciones	
980	360	881	300	8862	1.500	103	300	0654	1.500	915	300	526	300	837	660	268	300	0889	1.560
0	60			632	300	683	300	234	300			646	300	7	60	918	300	2249	1.860
						893	300	04	120			16	120					749	960
								84	120									959	360
																		49	360
																		9	60

ESTE SORTEO ADJUDICA 3.584.100 DÉCIMOS PREMIADOS POR UN IMPORTE TOTAL DE 42.000.000 DE EUROS

PREMIO ESPECIAL 2.940.000€ Núm. 24749 PRIMER PREMIO	FRACCIÓN	SERIE	PREMIO ACUMULADO
	1.ª	5.ª	3.000.000€

PARRILLA ÚNICA De izquierda a derecha, Ana Carrasco, María Herrera, Montserrat Costa, Hyuga Watanabe, Laura Martínez y Mª del Mar Acebes, histórica presencia de seis mujeres en el CEV y en la Kawasaki Ninja Cup.

MARIANO VALENCIA

SU SEXTA PLAZA EN PARRILLA, MEJOR DE UNA ESPAÑOLA

Ana Carrasco lidera la revuelta en Jerez

Ya fue la primera mujer en puntuar en el CEV con 14 años • Lideró los entrenamientos casi toda la mañana y aspira a todo • Herrera, 13ª, confirma la apuesta de Alzamora

MARIANO VALENCIA | JEREZ

Para pocas bromas estaba la pista jerezana en la primera prueba del CEV Buckler (campeonato de España), donde todas las miradas apuntaban a la nueva categoría de Moto3, que sustituye a 125cc. Era la primera vez que cuatro chicas coincidían en la misma cilindrada para disputarles a más de 30 chavales la pole en los primeros entrenamientos oficiales. Y no defraudaron.

La murciana Ana Carrasco, con 15 años recién cumplidos, supo sacar la mejor tajada de una pista resbaladiza y muy delicada, consiguiendo otra proeza única en la historia del motociclismo español con su sexta plaza en parrilla, la más alta obtenida por una piloto española. Su precocidad ya quedó demostrada el año pasado al ser la primera en sumar puntos en el CEV en 125cc.

Si llueve, como se espera, pensar en la victoria es posible y poder quedar entre los tres primeros, muy probable. "Esta mañana he arriesgado, aunque con mucho tacto porque la pista no admite errores, estoy muy contenta de salir en segunda fila y saldré para conseguir estar en el podio", comentó la de Cehegín, que llegó a sacarle los colores a más de uno al liderar los entrenamientos de la mañana.

NO HAN VENIDO A PASEARSE

Hoy se las verá con los favoritos, como el *poleman* alemán, Philipp Ottl, y con Alex Márquez, hermano del campeón del mundo de 125cc en 2010. Pero no está sola en esta revuelta. Hyuga Watanabe y María Herrera, aún no estando tan finas, dieron el primer toque de atención, demostrando que, aunque novatas en la categoría, no han venido a pasearse, ya que dejaron atrás a más de quince hombres, logrando colocarse 10ª y 13ª respectivamente en una parrilla del campeonato que coloca al 75% de sus pilotos en el Mundial de motociclismo.

Herrera, de 15 años, confirmó que Emilio Alzamora no estaba equivocado cuando la fichó. Había rodado poco con la cuatro tiempos y cuando ha llegado la hora de la verdad, decimotercera. "No esperaba estar tan arriba tan pronto" dijo, siendo felicitada por todo el equipo al llegar al box.

Pero toda moneda tiene reverso y si para las primeras ha sido la cara, a Montserrat Costa le salió la cruz, al atragantársele una pista muy complicada, por lo que saldrá hoy desde la última posición. Igual que Laura Martínez y Mª del Mar Acebes que cerraran la parrilla en la Kawasaki Ninja Cup.

> **"He arriesgado, pero con tacto y quiero subir al podio"**
> ANA CARRASCO
> Piloto del equipo LaGlisse

CLASIFICACIÓN

PARRILLA MOTO3
1. Phillipp Ottl 1.59.506, 2. Álex Márquez 1.59.609, 3. John Mcphee 2.00.053, 4. Josep Rodríguez 2.00.372, 5. Alejandro Medina 2.00.469, 6. Ana Carrasco 2.00.555.

PARRILLA MOTO2
1. Dani Rivas 1.55.709, 2. Kris McLaren 1.56.346, 3. Hafizh Syahrin 1.56.757, 4. Lucas Mahias 1.56.834, 5. Russel Gómez 1.56.903, 6. Andres González 1.57.032.

PARRILLA STOCK-EXTREME
1. Adrian Bonastre (Suzuki) 1.52.937, 2. Carmelo Morales (Kawasaki) 1.53.807 3. Kyle Smith (Kawasaki) 1.54.110, 4. Antonio Alarcos (Kawasaki) 1.54.341, 5. Marcos Solorza (Kawasaki) 1.54.819, 6. Alberto López 1.55.374, 7. Ferrán Casas (Kawasaki) 1.55.578.

TEST M ↓ MARÍA HERRERA

JAIME MARTÍN

María Herrera apunta a figura. Viene de ganar el Mediterráneo, cuenta con el patrocinio de Repsol y el respaldo de un equipo ganador, Monlau.

1. Un ídolo en las motos. Álvaro Bautista.

2. Primera carrera que recuerda. Una de Jerez con Bautista en el CEV.

3. Un país que querría visitar. Holanda.

4. Un circuito en el que querría rodar. Mugello.

5. ¿A quién dedicaría su primer triunfo?. Mi padre.

6. Un piloto con quién siempre ha querido rodar. Álvaro Bautista.

7. Una moto de 2 tiempos con la que no ha podido rodar. La 125cc.

8. Mujer a la que admira en el deporte. Laia Sanz.

9. ¿En qué se gastará su primer sueldo?. Una moto.

10. Una quiniela del título en MotoGP/Moto2/Moto3 en 2012. Stoner/Márquez/Maverick.

11. ¿Quién quedó campeón de 500cc el año que usted nació, 1996? Ni idea. ¿Rossi? (Doohan).

12. Usted que hace mucho motocross, ¿qué dorsal lleva Cairoli, el actual campeón de MX1? ¿El 1? (222).

13. ¿Quién tiene más títulos en trial, Bou o Raga? Bou (Bou).

14. ¿Han ganado algún CEV Lorenzo o Pedrosa? No (No).

15. ¿En qué país ganó el título tu jefe Alzamora? Sólo sé que fue en el 99 (Argentina).

16. ¿Nombre de la alemana, última mujer en el Mundial? Ay, me lo sabía (Katja Pongsen).

17. ¿Quién tiene más títulos, Crivillé o Aspar? Aspar (Aspar).

18.¿Qué circuito había en Barcelona antes de Montmeló? El urbano (Montjuic).

19. ¿Cuál es el piloto español más joven en ganar un gran premio? Pedrosa, no, Lorenzo (Maverick).

20. ¿Manchegos campeones del mundo? Bautista y Simón (Bautista y Simón).

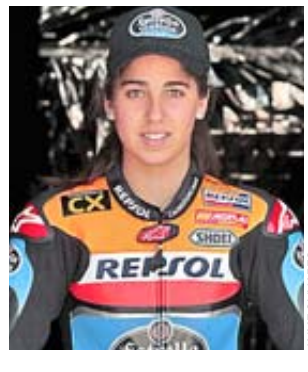

JAIME OLIVARES

→ SIGA AL MINUTO TODA LA ACTUALIDAD DEL MUNDO DEL MOTOR EN WWW.MARCA.COM

Alonso, junto a los usuarios del karting leonés de Vidanes con los que rodó ayer durante todo el día.

FERNANDO APARECE POR SORPRESA EN LA PISTA LEONESA

Alonso improvisa una clase maestra en Vidanes

El piloto pasó el día rodando en kart ante el asombro de padres e hijos • "Es humilde y accesible", contó uno de los presentes

M. S. | MADRID

Los días libres de Fernando Alonso son todo menos relajados, y eso que son muy pocos a lo largo del año. Cuando no son largas escapadas en bicicleta, el líder del Mundial 2012 aprovecha para volver a sus orígenes y darse una pequeña paliza en los karts, disciplina en la que fue campeón del mundo junior en Bélgica el 14 de julio de 1996.

Ayer Fernando se dio el gustazo de pasar el día a la antigua usanza, improvisando una jornada de relax en el circuito leonés de Vidanes, de 900 metros de largo y 8 de ancho, que al final se convirtió en una clase maestra para los niños y padres que allí se encontraban.

Para el español, regresar al escenario de su vida deportiva hasta los 16 años sabe tan bien que inmortalizó muchos momentos de la jornada y se mezcló tan tranquilo con los usuarios de la instalación, "el mayor de 38 años, el más pequeño, de seis, algunos futuros pilotos, pero todos con la misma pasión en esta aventura kartística", comentó el piloto.

El propio piloto inmortalizó la hora de la comida en las instalaciones.

UNO MÁS

Los aficionados se frotaban los ojos por la mañana cuando apareció el piloto, ataviado con el mono de Ferrari y con ganas de rodar. De hecho, sus neumáticos terminaron con agujeros, prueba inequívoca de que se empleó a fondo tanto por la mañana como por la tarde, meclándose en sus tandas con los chavales, muchos de ellos con los chasis FA del asturiano, y que estaban encantados con la clase particular.

Pero con lo que más se sorprendieron fue, como contó uno de los padres, "con ver a una persona muy cercana y que en todo momento fue accesible a todos, con un comportamiento ejemplar, muy humilde y atendiendo a todo el que se acercaba a él, sobre todo los chavales, a los que respondía todas sus curiosidades".

Fernando se ubicó en una carpa junto al resto de usuarios, comió la misma empanada y tortilla del personal ("Algunas cosas no cambian en el kart", bromeó el piloto al respecto de las viandas), y en todo momento se interrelacionó tanto con los niños como con los adultos, sin privilegios. "No dábamos crédito a la disposición tan amable y natural de un campeón del mundo". Un día inesperado, pero que ninguno olvidará.

RALLY GANA DOS TRAMOS EN PORTUGAL

Sordo, el héroe del día

ESTEBAN DELGADO | FARO

Esta vez no hubo peros. Ni niebla, ni barro, ni orden de salida. Emparedado entre los dos Ford Fiesta oficiales, Dani Sordo logró ayer con su Mini WRC ganar dos tramos y ser segundo en tres ocasiones al final de los seis tramos de la tercera jornada, siendo siempre más rápido que el finlandés Jari-Matti Latvala y batiéndose el cobre con el compañero de éste, Petter Solberg.

Además el piloto español se metió en el papel de héroe ya que, después de un toque, los gases del escape entraron al habitáculo de su vehículo, viéndose obligado a parar para romper el parachoques trasero y una ventana lateral para poder respirar, aun a costa de que entrase el polvo, perdiendo casi seis minutos en el único tramo que no pisó el podio.

Hirvonen, líder, cuenta para el último día con 1:11 de ventaja sobre los Ford de Ostberg y Novikov.

CLASIFICACIÓN

General del Rally de Portugal

1. M.Hirvonen (FIN/Citroën) 2:59.33, 2. M. Ostberg (NOR/Ford) a 1:11, 3. Evgeny Novikov (RUS/Ford) a 1:41, 4. N. Al-Attiyah (QAT/Citroën) a 6:10, 5. P. Solberg (NOR/Ford) a 6:26, 6. M. Prokop (RUS/Mini) a 6:47, 7. D. Kuipers (HOL/Ford), a 7:29. 8. S. Ogier (FRA/Citroën) a 8:00... **12. D. Sordo (Mini) a 12:30.**

AFP

Dani Sordo (Mini), durante la etapa de ayer del Rally de Portugal.

TURISMOS SALE CUARTO EN CHESTE

Oriola, el mejor privado

M. S.

El español Pepe Oriola (Seat) fue ayer la gran sorpresa en la segunda cita del Mundial de Turismos que se disputa en Cheste clasificándose para salir hoy cuarto, siendo el mejor privado, el mejor español y aspirando al podio.

Oriola, de 17 años, dominó en los primeros compases de la Q1, y en la Q2 de los 12 mejores mejoró sus tiempos en medio segundo para colocarse hoy con opciones de podio. "No puedo pedir más, porque no esperaba estar entre los cinco primeros", comentó el catalán que superó por 33 milésimas al segundo de la general, Robert Huff.

La pole fue para el líder del Mundial y ganador de las dos primeras carreras en Monza, el galo Yvan Muller (Chevrolet), mientras que los otros españoles, Isaac Tutumlu (BMW) y Fernando Monje (Seat), ocuparán la décima fila de la parrilla de salida de las dos carreras.

CLASIFICACIÓN

Parrilla de salida

1. Yvan Muller (FRA/Chevrolet) 1.42.228, 2. Gabriele Tarquini (ITA/Seat) 1.42.591, 3. Tom Coronel (HOL/BMW) 1.42.643, **4. Pepe Oriola (Seat) 1.42.829**, 5. Robert Huff (GBR/Chevrolet) 1.42.862, 6. Norbert Michelisz (HUN/BMW) 1:42.994, 7. Franz Engstler (ALE/BMW) 1:43.108, 8. Aleksei Dudukalo (RUS/Seat) 1:43.410.

BREVES DEL MOTOR

■ **Checa, en primera fila en las SBK de Ímola** El campeón del mundo saldrá hoy desde la tercera posición en la segunda ronda del Mundial de Superbikes que se celebra en el circuito de Ímola y liderada por el británico Sykes, que logró su segunda Superpole consecutiva, seguido del francés Guintoli. Checa tuvo problemas con su neumático de clasificación y no pudo ser más rápido que con el neumático de carrera, pero confía en luchar por la victoria. "Hemos hecho una buena progresión y espero una carrera muy dura pues cuatro o cinco pilotos han demostrado tener buen ritmo", señaló. Lascorz, que el viernes fue segundo, saldrá octavo. | **ORIOLI MORINI**

■ **Coma, a por su sexta victoria en Abu Dabi** El subcampeón del Dakar arranca el Mundial de Raids con el Abu Dabi Desert Challenge, que ha ganado ya cinco veces y que tendrá 1,520 kilómetros cronometrados.

■ **Victoria de Sirotkin en Cheste en AutoGP** El ruso Eugeny Sirotkin (Euronova) ganó la primera carrera de AutoGP en Cheste, que lideró en 18 de los 21 giros. El inglés Quaife-Hobbs (Super Nova) y el noruego Varhaug (Virtuosi UK) cerraron el podio.

VARIOS

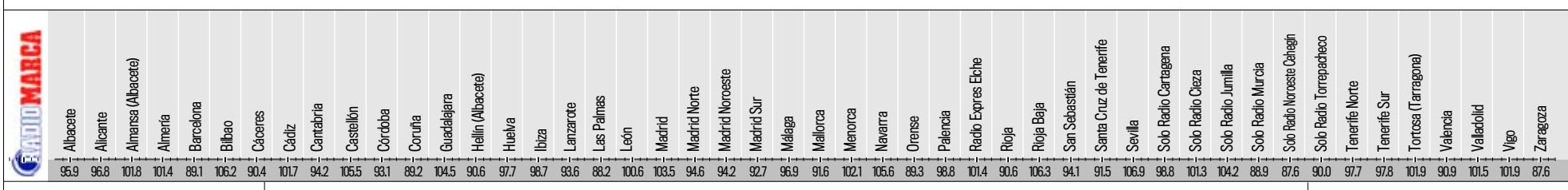

Albacete	Alicante	Almansa (Albacete)	Almería	Barcelona	Bilbao	Cáceres	Cádiz	Cantabria	Castellón	Córdoba	Coruña	Guadalajara	Hellín (Albacete)	Huelva	Ibiza	Lanzarote	Las Palmas	León	Madrid	Madrid Norte	Madrid Noroeste	Madrid Sur	Málaga	Mallorca	Menorca	Navarra	Orense	Palencia	Radio Expres Elche	Rioja	Rioja Baja	San Sebastián	Santa Cruz de Tenerife	Sevilla	Solo Radio Cartagena	Solo Radio Cieza	Solo Radio Jumilla	Solo Radio Murcia	Solo Radio Noroeste Cahagín	Solo Radio Torrepacheco	Tenerife Norte	Tenerife Sur	Tortosa (Tarragona)	Valencia	Valladolid	Vigo	Zaragoza
95.9	96.8	101.8	101.4	89.1	106.2	90.4	101.7	94.2	105.5	93.1	89.2	104.5	90.6	97.7	98.7	93.6	88.2	100.6	103.5	94.6	94.2	92.7	96.9	91.6	102.1	105.6	89.3	98.8	101.4	90.6	106.3	94.1	91.5	106.9	98.8	101.3	104.2	88.9	87.6	90.0	97.7	97.8	101.9	90.9	101.5	101.9	87.6

SORTEOS

La Once
Sábado 31

Número:	24662
Reintegro:	2-2
Serie:	021

Súper Once
Sábado 31
02 03 05 06 12 15 18 24 27 41
45 49 56 60 63 66 67 69 73 76

El 7/39
Jueves 29
03 11 16 33 35 36 38
Reintegro: 6

De 7	0	0,00
De 6	2	9.238,49
De 5	105	117,31
De 4	1.930	10,00
Reintegro	17.988	1,00

Primitiva
Sábado 31
8 12 17 18 34 36
Complementario: 19 Reintegro: 9

De 6	0	0,00
De 5 + C	7	53.385,26
De 5	224	3.336,58
De 4	14.265	78,59
De 3	274.110	8,00

Gordo Primitiva
Domingo 25
02 23 26 48 51
Clave: 9

5 + 1	0	0
5 + 0	1	309.963,29
4 + 1	22	2.561,68
4 + 0	299	219,90
3 + 1	1.368	54,93
3 + 0	13.795	17,70
2 + 1	23.224	8,09
2 + 0	232.420	3,00

Euromillones
Viernes 30
04 17 23 36 46
Estrellas: 10 y 6

5 + 2	0	0,0
5 + 1	5	317.003,52
5 + 0	9	58.704,36
4 + 2	52	5.080,18
4 + 1	896	257,98
4 + 0	2.424	95,36
3 + 2	1.863	88,62
3 + 1	27.067	28,06
2 + 2	42.120	17,25
3 + 0	103.421	11,81
1 + 2	144.806	14,82
2 + 1	615.540	9,44
2 + 0	1.515.371	3,92

Bonoloto
Viernes 30
02 18 20 30 41 46
Complementario: 35 Reintegro: 6

De 6	0	0,0
De 5 + C	2	122.308,39
De 5	83	1.473,60
De 4	4.679	41,39
De 3	94.367	4,00

La Quiniela
Jornada 45 · 01 de abril

1 Sevilla - Mallorca	-
2 Barcelona - Athletic	1
3 Sporting - Zaragoza	2
4 Atlético - Getafe	-
5 Valencia - Levante	-
6 Osasuna - R. Madrid	2
7 Real Sociedad - Rayo	-
8 Villarreal - Espanyol	-
9 Málaga - Betis	-
10 Córdoba - Hércules	-
11 Girona - Deportivo	1
12 Murcia - Cartagena	-
13 Elche - Huesca	-
14 Valladolid - Las Palmas	-
Pleno al 15:	
15 Racing - Granada	-
Recaudación	-
De 15 -	-
De 14 -	-
De 13 -	-
De 12 -	-
De 11 -	-
De 10 -	-

PARA CONFIRMAR CONSULTAR LISTAS OFICIALES

LA MÁQUINA DEL TIEMPO

Por: Rafa Molina

1998
Una semifinal marcada por la caída de la portería

MARCA
EL REAL MADRID EN LA PUERTA DE LA 7
La llevamos a la final

El partido de ida de la semifinal de la Liga de Campeones entre el Real Madrid y el Boruissia Dortmund, que acabó con triunfo blanco con goles de Morientes y Karembeu, será más recordado por la caída de la portería del Fondo Sur del estadio Bernabéu.

Justo cuando los dos equipos estaban haciendo el saludo protocolario, un grupo de aficionados se subió a la valla y comenzó a balancearse violentamente. A consecuencia de ello, los cuatro cables que tensaban la red y que estaban sujetos a la valla, cedieron y la estructura de la portería se vino abajo, partiéndose por la base de los postes. El partido se retrasó una hora y cuarto. Los operarios del club intentaron solventar el problema allí mismo, pero hubo que buscar una portería de repuesto que se encontraba en la Ciudad Deportiva, a tres kilómetros de distancia. El transporte de la nueva meta fue posible gracias al camión de Juan Manuel García y Cándido Hernández, que se econtraban en la zona y que tenía la capacidad para llevar a cabo el traslado.

MARCA
LA MUNDIAL...
¡Y AL MUNDIAL!

2009
España al Mundial batiendo récords

El triunfo de España, con tantos de Xabi Alonso y Albert Riera, ante Turquía en el Ali Sami Yen le dejó a un paso de lograr la clasificación para el Mundial de Sudáfrica 2010.

Además, la victoria ante los turcos suponía el partido número 31 sin perder para la España de Vicente del Bosque, igualando la mejor racha de su historia que tenía la de Javier Clemente entre los años 1994 y 1998.

MARCA
EL MADRID, TRICAMPEÓN DE EUROPA

1967
El Madrid gana la Copa de Europa

Los blancos derrotaron al Simmenthal italiano, con Luyk, Aiken y Brabender como figuras, logrando su 3ª Copa de Europa.

HOY CUMPLEN AÑOS

Clarence Seedorf, 36
Centrocampista holandés del AC Milan.

Arrigo Sacchi, 66
Ex del Milan, Atlético y la selección italiana.

Javier Irureta, 64
Ex técnico del Deportivo y Celta, entre otros.

Sergio Scariolo, 51
Seleccionador nacional de baloncesto.

Haimar Zubledia, 35
Ciclista vasco de RadioShack.

CARTAS AL DIRECTOR

Las cartas por correo a Cartas al Director, Diario Marca, Avenida de San Luis, 25-27, 1ª planta, Madrid 28033. También a la dirección de correo cartasaldirector@marca.com. Máximo 15 líneas. MARCA no se compromete a su publicación.

El Barça llegará a la final de la Champions

El Madrid gana en Nicosia y parece que lo ha hecho ante el mejor equipo del mundo. La máquina de publicidad blanca sigue funcionando y nos venden al Apoel como el equipo revelación cuando no deja de ser ni tan siquiera una medianía.

Sin embargo, a la par se empeñan en presentar el empate en Milán del Barça como un auténtico fracaso. El Milan era el preferido para todos aparte del Madrid o Barça. Aunque se empeñen en decir que el partido ante el Milan acabó con un mal resultado y que fue un fracaso, la realidad es bien diferente.

El Barça estará en Múnich. ¿El Madrid? También, pero para jugar las semifinales.

Armando Garcés Romero (correo electrónico)

No hay persecución arbitral al Real Madrid

Me gustaría contestar al señor Gallo por los comentarios que en el MARCA de ayer hacía sobre los privilegios que, según él, tienen con el Barça los distintos estamentos futbolísticos. No debería olvidar la paja en el ojo propio, pues hay ejemplos para todos los gustos de favorecer a los llamados grandes, pero tanto a uno como al otro, en detrimento de los más débiles. Olvida algo tan reciente como los penaltis no pitados a favor del Villarreal o la suavidad de las sanciones con que se castigaron las expulsiones de jugadores y técnicos del Real Madrid, por no señalar que al Barça no le han pitado últimamente algún que otro penalti y ha sufrido alguna expulsión indebida. Olvídese del síndrome de persecución arbitral y/o federativa y disfrute de su equipo. Fernando Rilo (La Coruña)

JUÉGUESE EL CAFÉ

¿A qué equipo le marcó Fernando Torres su primer gol en la liga inglesa? Es un equipo al que está muy ligado. **Solución del 'Juéguese el café' de ayer**: Mireia Belmonte ha batido en ocho ocasiones el récord de España de 400 estilos en piscina de 50 metros.

MARCA
GRUPO UNIDAD EDITORIAL

PRESIDENTE EJECUTIVO
ANTONIO FERNÁNDEZ-GALIANO

DIRECTOR GENERAL EDITORIAL
PEDRO J. RAMÍREZ

DIRECTOR GENERAL DE PUBLICIDAD
ALEJANDRO DE VICENTE

Redacción
Avenida de San Luis, 25-27, 1ª planta 28033 - Madrid

DIRECTOR
ÓSCAR CAMPILLO
oscar.campillo@marca.com

Adjunto al director
Santiago Segurola
santiago.segurola@marca.com

Directores adjuntos
Francisco Justicia,
francisco.justicia@marca.com
Miguel Ángel Turci
miguela.turci@marca.com
Francisco García Caridad
pacog.caridad@marca.com

Director de Arte
José Juan Gámez
gamez@unidadeditorial.es

Subdirectores:
Juan Ignacio Gallardo
juancho.gallardo@marca.com
Carlos Carpio
carlos.carpio@marca.com

Redactores Jefe:
Ángel Cabeza
(acabeza@marca.com), Roberto Palomar *(rpalomar@marca.com)*, Gerardo Riquelme *(riquelme@marca.com)*, José María Rodríguez *(jrodriguez@marca.com)*, Juan Manuel Bueno (Fotografía) *(jmbueno@marca.com)*, Germán Pizarro (Infografía) *(german.pizarro@marca.com)*, Javier Domínguez (Marca.com) *(fjd@marca.com)*, Emilio Contreras (Marca.com) *(econtreras@marca.com)* y Sofía Martín (Coordinación multisoporte) *(sofia@marca.com)*.

Director general de MARCA
Nicola Speroni
Gerente
Elicia Martínez
Directora de operaciones
Yolanda López
Edita
Unidad Editorial Información Deportiva, S.L.U.
Director comercial
Jesús Zaballa
Publicidad
Mar de Vicente
Marketing
Juan Hevia-Aza

EL TIEMPO

A Coruña	19	11
Albacete	20	6
Alicante/Alacant	20	10
Almería	19	12
Ávila	18	5
Badajoz	22	9
Barcelona	21	13
Bilbao	17	6
Burgos	18	3
Cáceres	20	10
Cádiz	17	13
Castellón de la Plana	21	12
Ceuta	18	13
Ciudad Real	19	9
Córdoba	23	9
Cuenca	21	5
Girona	24	8
Granada	19	7
Guadalajara	23	3
Huelva	19	11
Huesca	24	10
Jaén	18	10
Las Palmas de G.C.	18	15
León	23	7
Lleida	22	9
Logroño	23	6
Lugo	21	4
Madrid	20	9
Málaga	18	12
Melilla	20	13
Murcia	23	12
Ourense	24	6
Oviedo	18	5
Palencia	18	6
Palma de Mallorca	20	6
Pamplona	19	8
Pontevedra	22	11
Salamanca	20	7
San Sebastián	15	10
Santa Cruz de Tenerife	18	12
Santander	15	10
Segovia	16	8
Sevilla	20	10
Soria	20	6
Tarragona	21	11
Teruel	18	2
Toledo	19	8
Valencia	21	10
Valladolid	19	7
Vitoria	19	1
Zamora	21	9
Zaragoza	24	0

INFORMACIÓN DE LA AEMET

LA ENCUESTA DE MARCA.COM

El resultado de ayer

¿Llegará a tiempo a la Eurocopa el mejor Villa?

58% No

42% Sí

La encuesta de hoy

¿Crees que Albiol y Granero merecen tener continuidad?

■ Mourinho les dio la titularidad ante Osasuna y acabó encantado.

902 373 337

Teléfono de **atención al lector** e información de **suscripciones**

TVE 1

06.00 Noticias 24h.
10.45 Destino: España. «Castilla y León».
11.40 Comando actualidad. «Buena gente».
12.35 Lo que hay que ver.
13.05 Cine para todos. «Este chico es un demonio 3».
14.00 Informativo territorial.
14.30 Corazón.
15.00 Telediario.
16.00 Sesión de tarde «Lucky you». EE.UU. 2007. 118min. Director: Curtis Hanson. Intérpretes: Eric Bana, Drew Barrymore, Horatio Sanz y Joey Kern.
18.00 Sesión de tarde «Safe Harbor».
19.25 + Gente.
21.00 Telediario.
22.15 La película de la semana. «La sombra del poder». EE.UU. 2009. 121min. Director: Kevin Macdonald. Intérpretes: Russell Crowe, Ben Affleck y Rachel Mcadams.
00.15 Especial cine. «Layer Cake-Crimen organizado».
01.50 Estudio Estadio.

TVE 2

08.45 Shalom.
09.00 Islam hoy.
09.15 Buenas noticias TV.
09.30 El día del señor.
12.45 Zoom tendencias.
13.00 E+I emprendedores innovadores.
13.30 La dieta mediterránea.
14.00 Sorteo Gordo Primitiva.
14.05 El escarabajo verde.
14.35 Más que perros y gatos.
15.05 Saca la lengua.
15.35 Saber y ganar.
16.15 Grandes documentales.
17.15 Docufilia.
18.00 Miradas 2.
18.15 Docufilia.
20.00 ¡Convive!
20.30 Tres 14.
21.00 Página 2.
21.30 Redes 2.0.
22.00 Documentos TV. «El auténtico discurso del Rey».
22.55 Imprescindibles.
23.55 El documental de La 2. «Gustavo Dudamel».
01.30 Mi reino por un caballo.

ANTENA 3

07.00 Megatrix.
14.00 Los Simpson. «Doble, doble Nilo zozobra» y «Le gusta volar, jo!».
15.00 Antena 3 Noticias.
15.30 Deportes.
15.45 El tiempo.
16.00 Multicine. «El círculo de Salem Falls».
17.45 Multicine. «Secretos en el paraiso». Alemania. 2009. 87min. Director: Armand Mastroianni. Intérpretes: Lea Thompson, Joe Penny y William R. Moses.
19.45 Multicine. «Jane Done 2: visto y no visto».
21.00 Antena 3 Noticias.
21.30 Deportes.
21.45 El tiempo.
22.00 Cine. «Corazón de tinta». Reino Unido/Alemania. 2008. 102min. Director: Lain Softley. Intérpretes: Brendan Fraser, Paul Bettany y Helen Mirren.
00.00 Cine. «Replikate».
01.45 Cine. «Un hijo inesperado».
02.45 Adivina quién gana esta noche.

CUATRO

06.45 El zapping de surferos.
08.10 Top Gear.
10.00 El último superviviente. «Mejores momentos» y «Noruega».
12.00 Callejeros viajeros. «Costa Dálmata» y «Qatar».
14.00 Noticias Cuatro.
14.50 Deportes Cuatro.
15.45 Home cinema. «Instinto». EE.UU. 1999. Director: John Turteltaub. Intérpretes: Anthony Hopkins, Cuba Gooding Jr. y Donald Sutherland.
18.00 Home cinema. «La bestia del averno». EEUU. 2011. Director: David Hogan. Intérpretes: Ed Quinn, Pascale Hutton y Cindy Busby.
20.00 Noticias Cuatro.
20.45 Deportes Cuatro.
21.30 Callejero viajeros. «Tribus de Papúa».
22.30 Desafío Everest. Jesús Calleja y los seis aspirantes a montañeros llegan al Campo Base del Everest (5.340m).
00.30 Cuarto milenio.
04.00 Cuatro Astros.
06.00 Shopping.

TELECINCO

06.45 I love TV.
08.30 El coche fantástico. «Episodio piloto (1ª y 2ª parte)» y «Maniobras mortales».
11.30 Tú sí que vales. Presentado por Christian Gálvez.
15.00 Informativos Telecinco. Presentado por José Ribagorda, Carme Chaparro y Jesús María Pascual.
16.00 Revenge. «Sospecha» y «Lealtad».
17.30 ¡Qué tiempo tan feliz! Coincidiendo con la celebración del Domingo de Ramos, el programa realizará un balance de las costumbres más características de la Semana Santa y se hará eco del enigma en torno a la Sábana Santa.
20.55 Informativos Telecinco.
22.00 Aída. «La verdad sobre perros y cacos», «Los (A)brazos rotos» «En un momento cansado».
01.45 I love TV noche.
02.30 Locos por ganar.
04.00 Nosolomúsica.
04.30 Infocomerciales.
05.30 Fusión sonora.

LA SEXTA

08.40 Real NBA.
09.10 Fronteras de la construcción.
10.05 Las reparaciones más difíciles del mundo.
11.05 Ciencias al desnudo.
12.00 Los cazadores del pantano.
13.00 El guerrero más letal.
13.55 La Sexta Noticias.
14.55 La Sexta Deportes.
15.30 Cine. «Excalibur». EE.UU. 1981. Director: John Boorman. Intérpretes: Helen Mirren, Nicholas Clay y Nigel Terry. Merlín entrega la mítica espada Excalibur a Uther Pendragon. Al morir, la clava profundamente en una piedra augurando que quien consiga sacarla será el rey de Inglaterra.
18.05 Minuto y resultado Liga 2011-012.
20.00 La Sexta Noticias.
21.00 La Sexta Deportes.
21.30 El partido de la Sexta 2011-12. «Villarreal-Espanyol».
23.30 ¿Quién vive ahí?
00.55 Supercasas.
02.00 Astro TV.

TELEMADRID

07.25 Magazine Champions.
07.50 Menudos clásicos.
08.10 Cyberclub.
12.20 Liga Endesa. ACB. «Estudiantes-Banca Cívica» (Directo).
14.00 Telenoticias.
15.00 Deportes.
15.35 Just for laughs.
15.55 Cine de tarde. «La túnica sagrada».
18.25 Cine. «Demetrio y los gladiadores».
20.25 Telenoticias.
21.30 El partido de Primera. «Villarreal-Espanyol» (Directo).
23.15 Sesión española. «Los cronocrímenes». España. 2006. Director: Nacho Vigalondo. Intérpretes: Karra Elejalde, Bárbara Goenaga y Nacho Vigalondo.
23.25 El Megahit. «The way». España-EEUU. 2010. Director: Emilio Estévez. Intérpretes: Martin Sheen, Deborah Kara Unger y James Nesbitt.
01.40 Sesión española. «Los hombres de siempre».
03.20 Cine: «La caja».

LA OTRA

06.55 Nos queda la música.
07.25 Telenoticias sin fronteras.
08.10 En pleno Madrid.
09.00 Documental. «La mente biológica».
10.40 Fútbol es fútbol.
11.55 Fútbol Segunda división B. «Real Madrid Castilla-Celta B». (Directo).
13.55 Zona zaping.
14.10 360 Grados motor.
15.35 Telenoticias.
16.35 DXT.
16.55 Fútbol. Segunda división B. «Getafe B-Atlético B». (Directo).
18.55 Documental: The most extreme. «Speed».
19.40 Documental: Animales más peligrosos del mundo.
20.25 Documental: China salvaje.
20.35 Documental: Desiertos de la tierra.
21.15 Telenoticias.
21.55 El tiempo.
22.00 Documental. «Life».
22.45 Documental: Desiertos de la tierra.
23.15 Zapsports.
23.30 Fútbol es fútbol (Directo).
01.00 Baloncesto Rivas.

CMTV

08.30 Cine matinal. «Pérez, el ratoncito de tus sueños».
10.15 Zona Champions fin de semana.
10.45 En Comunidad.
11.15 National Geographic. «Simios Geniales».
12.00 Bravo por la música.
14.00 Las Noticias de las 2.
14.40 La cancha.
14.50 El tiempo.
15.00 Cine Familiar: «Notting Hill». Reino Unido. 1999. 120min. Director: Roger Michell. Intérpretes: Julia Roberts, Hugh Grant y Hugh Bonneville.
17.30 El Zapeo.
20.00 Las noticias de las 8.
20.15 El tiempo.
20.20 La Cancha.
20.30 Cine Español. «Proceso a una estrella». España. 1966. 91min. Director: Rafael J. Salvia. Intérpretes: Giancarlo Del Duca, José Toledano y Rocío Jurado.
22.00 A tu vera IV Edición.
02.00 Terminator: Las crónicas de Sarah Connor.

DISCOVERY MAX

06.55 Naturaleza salvaje: Alaska.
07.45 Así se hace.
08.35 Overhaulin: El honor de un Scout.
09.25 El último superviviente: El hombre contra la naturaleza: Jake Gyllenhaal.
10.15 Tuneados urbanos.
11.05 LA Ink: Tatuajes para Japón.
11.55 El rey de las tartas.
12.45 Supervivencia en pareja: Aitutaki.
13.35 Top Gear USA.
14.25 LA Ink: La nueva compañera de casa de Kat.
15.15 Overhaulin: Señal de alarma.
16.10 Así se hace.
17.55 Pesca radical.
18.50 Superhombres de Stan Lee: Puñetazo mortal.
19.45 LA Ink: Foto finish.
20.40 Overhaulin: Un Camaro de lujo.
21.35 Tuneados urbanos: Los coches de Navidades de Zach y Cody.
22.30 El rey de las tartas. «Abejas, bromas y negocios» y «Coches de chocolate y la selección de un vestido».
23.30 Hell's Kitchen: Cocina en el infierno.
00.25 Control de Aduanas.

TELEVISIONES DEPORTIVAS

GOL T

12.00 Liga BBVA. «Atlético-Getafe». (D).
14.30 Premier League. «Newcastle-Liverpool». (Directo).
17.30 Directo Gol previa. (Directo).
18.00 Liga BBVA. «Valencia-Levante» (D).
20.00 Liga Adelante. «Celta-Villarreal B» (Directo).
00.00 Premier League. «Tottenham-Swansea».

EUROSPORT

12.00 Superbikes: Campeonato del Mundo, Imola, Italia. (Directo).
12.45 Ciclismo: Tour de Flandes, Bélgica. (Directo).
14.15 FIA WTCC: Valencia, España. (D)
15.15 Ciclismo: Tour de Flandes. (Directo).
17.00 FIA WTCC: Valencia, España. (D)
18.00 Superbikes: Campeonato del Mundo, Imola, Italia.

TELEDEPORTE

13.00 Turf carreras de caballos. (D).
14.00 Ciclismo. Tour de Flandes. Desde Flandes. (Bélgica) (Directo).
16.40 Baloncesto Liga ACB. 26ª Jornada. «Real Madrid-Unicaja». Desde Madrid. (Directo).
18.55 Tenis Masters 1.000 Miami. Final. «Djokovic-Murray» (Directo).
23.30 Estudio Estadio (Directo).

REAL MADRID TV

09.00 Boletín informativo.
10.45 Entrevista: Iván.
11.00 Segunda división B. «Real Madrid Castilla-Celta B» (Directo).
13.30 Informativo.
16.10 «Apoel Nicosia-Real Madrid».
18.10 Real recuerdos de la infancia.
19.30 Informativo.
21.30 Segunda división B. «Real Madrid Castilla-Celta B».

RIVAS ECÓPOLIS-ROS CASARES EN DIRECTO A LAS 19.45 HORAS

España ganará la Euroliga en MARCA TV

A. G. | MADRID

Pase lo que pase esta noche, el baloncesto español se proclamará campeón de la Euroliga femenina de baloncesto. Dos equipos de nuestro país, el Rivas Ecópolis y el Ros Casares, disputan en Estambul la final de la máxima competición continental y las cámaras de MARCA TV estarán allí para ofrecerlo en directo y en exclusiva. El encuentro arrancará a las 19.45 horas y será narrado por David Sardinero.

La gran final de la Euroliga no es la única novedad que presenta hoy MARCA TV. La parrilla de la televisión del deporte se abre esta tarde al pádel y lo hace con una cita por todo lo alto: la final del Campeonato del Mundo por parejas en categoría masculina. Será esta tarde a partir de las 14:00 horas desde el Palau Sant Jordi de Barcelona. Los grandes favoritos para alzarse con el triunfo son la pareja formada por Fernando Belasteguin y Juan Martín Díaz, aunque dúos como Mieres-Lima o Díaz-Muñoz no se lo pondrán nada fácil.

Ashja Jones, del Rivas Ecópolis.

El pádel constituye uno de los platos del completo menú polideportivo que ha programado MARCA TV para este domingo. La jornada arrancará con el encuentro de Segunda B entre el Real Madrid Castilla y el Celta B, un choque que será narrado por Abel Muela, con Miguel Palencia en los comentarios técnicos y Lidia Blanco a pie de campo. A partir de las 16.00 horas, *MARCA Gol* informará en directo de todo lo que ocurra durante la jornada en los campos de Primera división.

Por la noche, la cita será a partir de las 23.25 horas en el plató de *Futboleros*, que, de la mano de Felipe del Campo, ofrecerá el mejor resumen de la jornada, con los comentarios de los más expertos analistas del panorama nacional.

MARCA TV

▶ MARCA TV está disponible en la TDT nacional, ONO, Imagenio, R-Galicia, TeleCable y Euskaltel.

12.00 · FÚTBOL
Real Madrid Castilla-Celta B

MARCA TV acude a su cita dominical con la Segunda división B. El filial del Real Madrid recibe al filial del Celta de Vigo. Los dos equipos atraviesan momentos muy diferentes. Los blancos encabezan la clasificación con nueve puntos de ventaja sobre el segundo, mientras que los vigueses ocupan la penúltima plaza y se encuentran a dos puntos de los puestos de salvación. El encuentro será narrado por Abel Muela, que contará con el apoyo de Miguel Palencia en los comentarios y Lidia Blanco a pie de campo.

07.00 Teletienda.
10.00 MARCA Rec.
10.45 Wrestling.
12.00 Fútbol Segunda división B. «R. Madrid Castilla-Celta de Vigo B». (Directo). Narrado por Abel Muela y comentado por Miguel Palencia, con Lidia Blanco a pie de campo.
14.00 Pádel. Final masculina Mundial por parejas.
15.30 Wrestling.
16.00 MARCAGol. Presentado por Rebeca Haro, Álvaro de la Lama y Juanan Villanueva.
19.45 Baloncesto. Final Euroliga femenina. «Rivas Ecópolis- Ros Casares». Con la narración de David Sardinero. (Directo).
21.30 Resúmenes de los partidos Liga Adelante.
22.00 Boxeo de Leyenda. Combates de Vitali Klitschko y Odlanier Solis; Manny Pacquiao y Juan Manuel Márquez.
23.25 Futboleros. Magazine de tertulia presentado por Felipe del Campo que analizará todo lo ocurrido en la jornada de Primera y Segunda división.
02.15 Directos a tu corazón.
05.00 Teletienda.

EL PODIO MARCA

DOMINGO 1 DE ABRIL

¡VAYA MACHADA!

"Tengo una lectura de lo que ocurre, pero no puedo hacerla pública"

JAVIER CLEMENTE ENTRENADOR DEL SPORTING

EL RÉCORD

19 A pesar de ser colista, el Racing ha contado con un aliado durante esta temporada. Hasta en 19 ocasiones los postes o el larguero han impedido que el rival perforara su portería, que ayer defendió **Mario Fernández**.

LA DÉCIMA

por **Tomás Guasch**

Cristiano, Saeta Morena

Iba a ser un terrible infierno y fue un paseo. El golazo de **Benzema** (si no es el gol de la Liga lo parece) despejó dudas. Benzema, insisto, es cada vez más **Van Basten**. Su tanto fue el de Marco a la URSS en la final de la Eurocopa del 88. En el Madrid ayer jugaron, entre otros, Karim *Van Basten* y **Di Stéfano**, o sea **Cristiano**. Los mayores cuentan que Alfredo trabajaba por todo el campo y era el mejor defendiendo, jugando la pelota y rematando. En este tiempo de blanca confusión, parece que felizmente superada, Cristiano está en plan Saeta, *Saeta Morena*. Marcó dos goles y fabricó otros dos. Ayudó, se fajó. Estuvo incluso en la jugada chusca, cuando se embolicó con **Higuaín** y acabaron los dos patas arriba en acción súper cómica.

Cuando ciertas actitudes en el Madrid encabritan con razón a los madridistas de más pedigrí, cuando se clama por los viejos valores, la mayoría están en este Cristiano. El mismo que la noche triste de Villarreal casi gana el partido 9 contra 11.

Liquidó el Madrid una de sus cuatro salidas complicadas, las otras son Manzanares, Camp Nou y San Mamés. No hagan caso. Lo de El Madrigal iba a ser como ir a cobrar Lotería… 1-5. Lo mejor del lado blanco, la tranquilidad, la ausencia de bronca. Cuando pasa eso el Madrid acostumbra a ganar. Más fácil cuando pone jugadores del corte de los de ayer, olé **Granero** y **Albiol**, pero no me extenderé sobre ello: en cuanto **Khedira** esté bien volverá y **Lass**, pues casi lo mismo. De Osasuna me extrañó su once inicial. Tanto hablar de este partido quizá descolocó a **Mendilibar**. Osasuna, de verdad, fue el que volvió del descanso. Pero ya estaban 0-3…

LAS NOTAS

3 **KARIM BENZEMA**
El delantero galo marcó un gol de bandera al enganchar de volea un medido centro de **Cristiano**. Fue el primer tanto de la victoria del Madrid en Pamplona (1-5) con dobletes de CR7 e **Higuaín**.

2 **ÁNGEL LAFITA**
El Zaragoza volvió a sacar partido del tiempo añadido. **Lafita** marcó en el 91 el gol del triunfo de los maños en El Molinón ante el Sporting (1-2) que les mantiene vivos en Primera.

1 **ÓSCAR GONZÁLEZ**
El centrocampista marcó un tanto en el descuento que permitió al Valladolid sumar tres puntos ante Las Palmas. Esta victoria, unida a la derrota del Deportivo, permite a los pucelanos seguir soñando con el ascenso directo.

0 **SPORTING Y RACING**
Asturianos y cántabros se hunden en la clasificación de Primera. Su respectivas derrotas ante Zaragoza y Granada les dejan a seis puntos de la salvación, que podrían ser más si hoy puntúa el Villarreal.

EL SACAPUNTAS

TONI GALAN

"Estábamos en la UVI, al menos ahora, hemos pasado a planta"

Manolo Jiménez
El técnico del Zaragoza se ha enfundado la bata de médico y, poco a poco, va recuperando a un enfermo que parecía deshauciado. Ni el doctor House conseguiría semejantes resultados.

LA IMAGEN

AFP

CUANDO LA ÚNICA PISTA ES EL VACÍO

El esquí se caracteriza por ser un deporte que consistía en deslizarse por la nieve. Sin embargo, viendo imágenes como ésta cabría plantearse cambiar la definición. Lo que hace el argentino Salencon es otra cosa muy diferente.

MATENCIÓN AL CLIENTE Y SUSCRIPTOR: ☎ 902 37 33 37 • Redacción en Madrid: Avenida de San Luis, 25-27, 1ª planta. 28033 Madrid. ☎914435000 • Redacciones en: Barcelona ☎934962400 • Bilbao ☎944739150 • La Coruña ☎981218025/26/27 • Madrid ☎914435000 • Sevilla ☎954991440 • Valencia ☎963517776 • PUBLICIDAD: Avenida de San Luis, 25. 28033 Madrid. ☎914435512. Director de Publicidad: Antonio Cedrón. Jefe Publicidad Ediciones: Ignacio Arcos. Jefe de Publicidad: Jaime Caro. Andalucía: Antonio Martos. ☎954991440. Barcelona: Jefe de Publicidad: Oscar Coma. ☎934962422. Bilbao: Juan Luis González. ☎944739100. Valencia: J. Vicente Sánchez- Beato. ☎963517776. La Coruña: José Antonio Carrera de la Fuente. ☎981208537. Zaragoza: Álvaro Cardemil. ☎976794064. Vigo: Manuel Carrera de la Fuente. ☎986229128. Control y coordinación: Ignacio Belloso. ☎914435261 -Fax: 914435647. Anuncios oficiales y financieros: Fernando Garrido. ☎914435201. • © Madrid 2009 • Imprime: Recoprint impresión S. L. ☎916927320 • Distribuye: Logintegral 2000, S.A.U. ☎91 443 55 77.

UNIDAD EDITORIAL INFORMACIÓN DEPORTIVA S.L.U. Madrid 2012. Todos los derechos reservados. Esta publicación no puede ser reproducida, distribuida, comunicada públicamente o utilizada, ni en todo ni en parte, ni registrada en, o transmitida por, un sistema de recuperación de información, en ninguna forma, ni por ningún medio, sea mecánico, fotoquímico, electrónico, magnético, electroóptico, por fotocopia o cualquier otro, ni modificada, alterada o almacenada sin la previa autorización por escrito de la sociedad editora. Queda expresamente prohibida la reproducción de los contenidos de MARCA a través de recopilaciones de artículos periodísticos, conforme al Artículo 32.1 de la LEY 23/2006, texto refundido de la Ley de Propiedad Intelectual. · D. L. M. 620 1958.

AÑO LXXIII. NÚMERO 25.047 . PRECIOS EN EL EXTRANJERO: ALEMANIA 2,05. BÉLGICA 2,00. FRANCIA 2,05. ITALIA 1,75. PORTUGAL CONT. 1,35. REINO UNIDO 1,2 £. IRLANDA 2,20. CHF 4,50. EE.UU. 1,95 $. PROMOCIONES DE VENTA SÓLO EN ESPAÑA